LOS ANDES

CATORCE PAGINAS
Precio del Ejemplar $ 25,00

Año XCIV | Registro Nacional de la Propiedad Intelectual Año 1976: Nº 1.317.361 | MENDOZA — Martes 30 de Marzo de 1976 | Publicación adherida al Instituto Verificador de Circulaciones. | Núm. 31.2

Videla asumió la Presidencia de la Nación

Posteriormente tomó juramento a los nuevos ministros

Sencilla ceremonia en clima de austeridad

BUENOS AIRES, 29. (NA). — En una austera ceremonia, el comandante general del Ejército, teniente general Jorge Rafael Videla, prestó hoy juramento como Presidente de la Nación, cargo para el que fue designado por la Junta Militar que en la madrugada del miércoles último asumió el gobierno del país.

El acto se realizó a las 18, en ...ón Blanco de la Casa de ...no, enmarcada en caracter... estrictamente cas... sólo tuvieron acceso ...es de oficiales supe... las Fuerzas Armadas ...s directos de las nue... dades.

...star juramento, el te... neral Videla tomó, a ...juramento de práctica ...os ministros del gabi... onal, quienes rempla... delegados de la Junta ... el momento y desde ...iamiento militar, ha... dado a cargo y ocupa... uno de los ministerios.

...s 16.50, los comandantes ...ales de la Armada y de la ...a Aérea, almirante Emilio ...do Massera y brigadier ...ral Orlando Ramón Agosti, ...hicieron presentes en el edi... "Libertador", sede del Co... ...do General del Ejército, ...de permanecieron reunidos ...el teniente general Videla ...nte casi media hora.

...todo esto, desde hora tem... ...a se había prohibido el ...ito y circulación de vehícu... ...n una amplia zona adya... ...a la Casa de Gobierno, así ...o el estacionamiento de ...los.

...s 17.22, los tres integran... ...la Junta Militar abando... ...el edificio, en sendos au... ...es, que tomaron la calle ...Ri... sur, Paseo Colón, hasta ...Hi... Yrigoyen y finalmente ...por... arce hasta la explana... ...da... Casa Rosada que da ...sob... avenida Rivadavia, es... ...colt... por un escuadrón del ...Regi... to de Granaderos a ...Cabi... cuyos efectivos lucían ...el u... me de gala.

...Fre... la Casa de Gobier... ...no se... laban formadas tres ...secci... de cadetes del Cole... ...gio M... de la Nación, la Es... ...cuela... l Militar y la Escue... ...la de... ación Militar, con ...bander... tanto que la fan... ...farria... regimiento escolta, ...estaba... ada en la mencio... ...nada ex... ada.

Al arr... de los tres coman... ...dantes a... Casa de Gobierno, ...entre vít... y manifestaciones ...de simpa... por parte del pú... ...blico que... había agolpado ...en las in... aciones, la fan... ...farria ejec... una marcha mi... ...litar.

Los tres ...andantes gene...

...rales fueron recibidos por el jefe del Regimiento de Granaderos, coronel Rodolfo Whner y el jefe de la Casa Militar de la Presidencia de la Nación, capitán de navío José María Alfredo Fernández, con quienes se trasladaron hasta el despacho presidencial.

Desde algunos momentos antes, se hallaban en el Salón Blanco de la Casa de Gobierno los familiares de los comandantes y los nuevos ministros, y poco después, ingresaron en él delegaciones de generales, almirantes, brigadieres y oficiales superiores de las tres fuerzas.

La esposa del general Videla se hallaba acompañada por sus hijos y tres de sus nietos, uno de ellos de pocos meses en sus brazos.

Para los fotógrafos y camarógrafos extranjeros se preparó un palco, pero el número fue limitado a la capacidad del mismo.

La ceremonia

A las 17,58 ascendió al estrado levantado junto al busto que simboliza la República, el general Albano Harguindeguy y tras él, el nuncio apostólico, monseñor Pío Laghi; el arzobispo de la ciudad de Buenos Aires y primado de la Argentina, monseñor Juan Carlos Aramburu y el vicario general castrense, monseñor Adolfo Servando Tortolo.

Luego lo hicieron los restantes miembros del gabinete nacional que iban a prestar juramento como tales y, a las 18, hicieron su ingreso en el Salón Blanco el teniente general Jorge Rafael Videla, el almirante Emilio Eduardo Massera y el brigadier general Orlando Ramón Agosti, acompañados por el jefe de la Casa Militar, capitán de navío Fernández.

Todos ellos vestían uniforme de servicio, y ascendieron al estrado donde se encontraba también el presidente del colegio de escribanos de la ciudad de Buenos Aires, Jorge María Allende.

Este funcionario dio de inmediato comienzo a la lectura del acta de designación del general Videla, "de acuerdo con el apartado 9no. del estatuto para la reorganización nacional", y de asunción del mando presidencial.

Seguidamente, el teniente general Videla se adelantó y leyó el siguiente juramento: "Yo, teniente general Jorge Rafael Videla, juro por Dios Nuestro Señor y ante estos Santos Evangelios, desempeñar con lealtad y patriotismo el cargo de presidente de la Nación Argentina y observar y hacer observar fielmente los objetivos básicos fijados y el estatuto para el proceso de reorganización nacional y la constitución de la Nación Argentina. Si así no lo hiciere, Dios y la patria me lo demanden".

Al término de la lectura, Videla levantó la vista hacia el palco donde se hallaba su esposa, que disimuló su emoción tras lentes ahumados, con sus hijos y sus nietos. Tras el juramento, Videla firmó el acta, haciéndolo a continuación los otros dos comandantes generales integrantes de la Junta Militar.

El documento fue refrendado luego por el escribano Allende, quien procedió seguidamente a leer el acta de designación de los ministros del Poder Ejecutivo, a quienes luego el primer magistrado tomó juramento.

Juran los ministros

Prestaron juramento, en forma sucesiva, como ministros de Interior, el general de brigada Albano Harguindeguy; de Relaciones Exteriores y Culto, contraalmirante César Augusto Guzzetti; de Justicia, brigadier auditor Julio Arnaldo Gómez; de Defensa, brigadier mayor (R) José María Klix; de Economía, doctor José Alfredo Martínez de Hoz; de Cultura y Educación, profesor Ricardo Pedro Bruera; de Trabajo, general de brigada Horacio Tomás Liendo, y de Bienestar Social, contralmirante Julio Juan Bardi.

Todos ellos lo hicieron con una fórmula similar a la utilizada por el teniente general Videla y en ningún caso, durante la ceremonia, hubo aplausos ni el primer magistrado dio la mano a los nuevos ministros, es decir, que tuvo todas las características de una ceremonia castrense.

Tampoco fue entregada a Videla la banda presidencial y el bastón de mando, único caso que se recuerda en el juramento de un presidente de la Nación.

Cuando asumió el extinto presidente José María Guido en remplazo de Arturo Frondizi, como lo hizo en circunstancias apremiantes, no pudo confeccionarse los mencionados atributos de mando y el entonces escribano general del gobierno, doctor Jorge E. Garrido, que a la vez era presidente del museo de la Casa de Gobierno, facilitó una ban-

(Pasa a la Pág. 6, Col. 3ª)

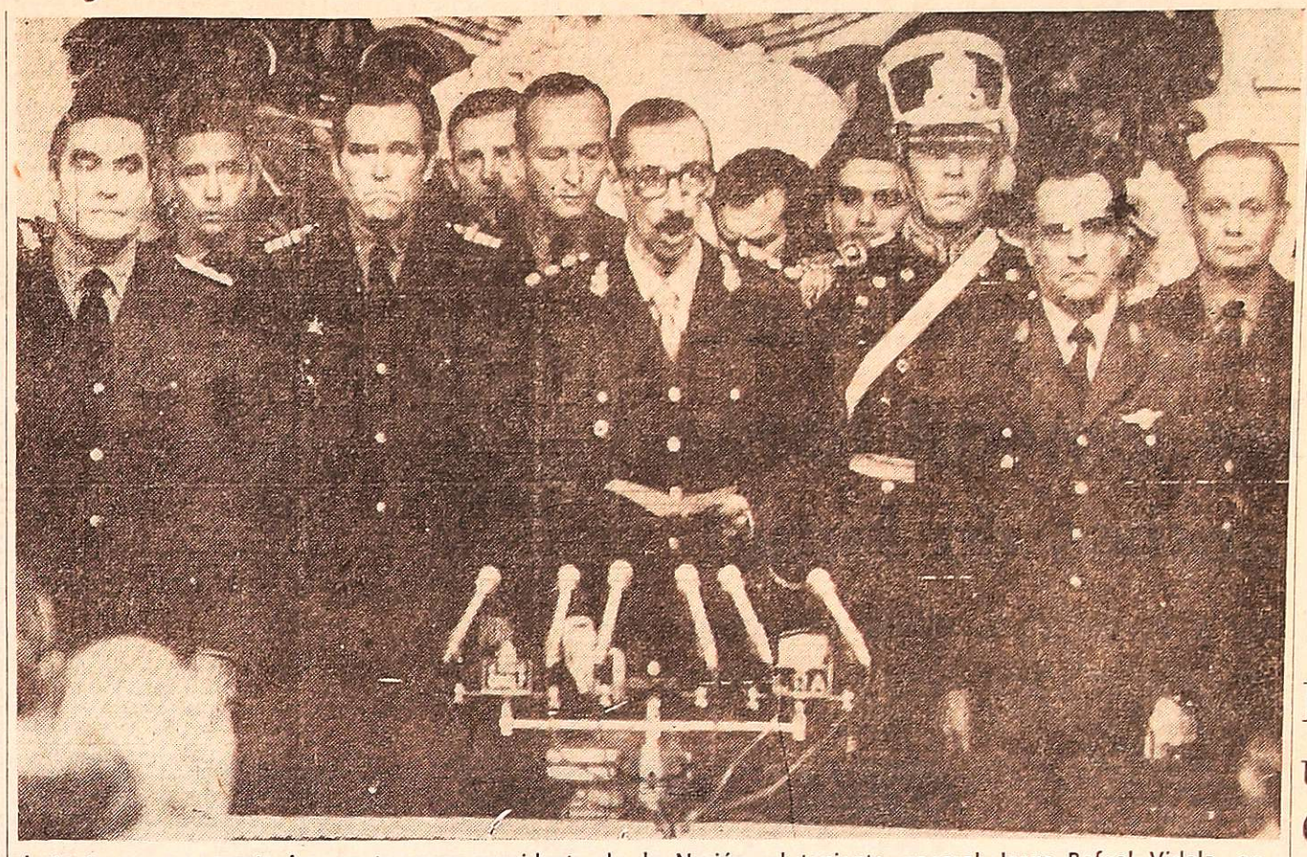

Instante en que presta juramento como presidente de la Nación, el teniente general Jorge Rafael Videla, en una ceremonia efectuada en el Salón Blanco de la Casa de Gobierno que duró exactamente veinte minutos. (Radiofoto de NA).

El gabinete económico inicia hoy su gestión

Se dispondría un aumento en la cotización del dólar

BUENOS AIRES, 29 (NA). — En una ceremonia que se efectuará mañana a las 12 en el salón blanco de la Casa de Gobierno asumirán sus funciones los nuevos secretarios del área económica, según informó esta noche la Secretaría de Prensa y Difusión de la Presidencia de la Nación.

Consigna también la información que "es intención designar como presidente del Banco Central al doctor Adolfo C. Diz, previa autorización del CEMLA (Centro de Estudios Monetarios Latinoamericanos), donde se desempeña como director desde 1973".

También serán puestos en posesión de sus respectivos cargos mañana a las 11.30 los nuevos secretarios de la presidencia de la Nación.

Asumirán como secretario general de la presidencia, el general Alberto Villarreal; secretario de Prensa y Difusión el capitán de navío Carlos Pablo Carpintero y como secretario técnico el comodoro José Miret.

Como director general de Prensa viene actuando el capitán de fragata Carlos Corti.

El equipo económico

La mayoría de los secretarios de Estado que secundarán al doctor Alfredo Martínez de Hoz en el Ministerio de Economía son conocidos a través de sus actuaciones anteriores en la función pública.

Los colaboradores del nuevo titular de la conducción económica serán:

Guillermo Walter Klein (h) en la Secretaría de Programación y Coordinación Económica; Juan Alemann, en la Secretaría de Hacienda; Alberto Fraguio en la Secretaría de Comercio Exterior; Guillermo Bravo en la Secretaría de Comercio; Mario Cadenas Madariaga, en la Secretaría de Agricultura y Ganadería; Alberto Podesta en la Secretaría de Desarrollo Industrial; Jorge Guillermo Zubaran, en la Secretaría de Energía; Federico Camba, en la Secretaría de Transporte y Obras Públicas; el general Alberto Vicente Nieto, en la Secretaría de Comunicaciones, y el doctor Carlos Puca Protta en la Secretaría de Recursos Naturales y Ambiente Humano.

También se indicó que el doctor Adolfo Diz ocupará la presidencia del Banco Central y el doctor Elbio Baldinelli la presidencia del Banco de Desarrollo.

Ministro por segunda vez

Martínez de Hoz llega por segunda vez al despacho del quinto piso del palacio de Economía al que ingresara por vez primera en mayo de 1963 en las postrimerías del gobierno del doctor José María Guido.

Otros de los integrantes de la nueva conducción económica también se han desempeñado en funciones públicas de alguna importancia. Guillermo Walter Klein (h), fue director de Inversiones Extranjeras cuando se desempeñaba como titular de Economía Adalbert Krieger Vasena; Alberto Fraguio estuvo en funciones similares a las que ahora desempeñará y luego representó al país ante organismos internacionales; Mario Cadenas Madariaga ha sido embajador ante la ALALC, después de un largo período de actuación en la Sociedad Rural Argentina y en la Confederación de Asociaciones Rurales del Litoral; Federico Camba desempeñó con anterioridad las funciones del subsecretario de Transporte; Elbio Baldinelli ha sido representante argentino en la ALALC y secretario de Comercio Exterior, y Carlos Puca Protta fue subsecretario de Minería en 1963.

Actuación del doctor Diz

El doctor Adolfo C. Diz, quien será designado presidente del Banco Central, nació en esta capital en mayo de 1931. Obtuvo la licenciatura en economía en la Universidad de Buenos Aires en 1952 y el doctorado en economía en la Universidad de Chicago en 1966.

Fue profesor universitario de estadística y econometría en las universidades de Buenos Aires y Tucumán; titular de teoría monetaria en la universidad de Tucumán y director ejecutivo del Fondo Monetario en el período 1966-68.

Ha sido representante financiero de la Argentina en Europa entre 1969 y 1973 y director del Centro de Estudios Monetarios con asiento en México, desde esta última fecha. Es autor de un libro sobre la oferta monetaria.

Incentivo a las exportaciones

El doctor Guillermo Walter Klein (h) participó ayer de varias reuniones en el Ministerio de Economía.

Junto a él tomó ubicación en las distintas instancias de los estudios que entonces emprendió, Enrique Folcini, quien fuera secretario de Hacienda, y quien asesora actualmente a la Asociación Vitivinícola Argentina.

También hubo actividad durante el fin de semana en la Secretaría de Comercio Exterior, donde los doctores Fraguio y Baldinelli se reunieron prolongadamente con asesores de ese departamento de Estado.

Las medidas principales a estudio habrían consistido en propuestas para incrementar los beneficios que se otorgarán a la exportación de productos argentinos.

De acuerdo con el esquema que se trazaron en esa oportunidad, esos incentivos llevarán el dólar efectivo a 18.000, 20.000 y 22.000 pesos por dólar. La cotización oficial del dólar en la actualidad es de 14.500 pesos viejos, por lo cual, de aprobarse las alterenativas que ambos consideraron en este fin de semana, habría una sustancial modificación en los incentivos que se otorgarán a nuestras exportaciones.

Designaron a secretarios de la Presidencia

BUENOS AIRES, 29 (Télam). — La Secretaría de Prensa y Difusión informó esta noche que fueron designados los secretarios de la Presidencia de la Nación.

Son el general de brigada Alberto Villareal, secretario general; capitán de navío Carlos Pablo Carpintero, secretario de Prensa y Difusión, y comodoro José Miret, secretario técnico.

Los nuevos secretarios serán puestos en funciones mañana a las 11.30.

Luder hizo una visita al Congreso

BUENOS AIRES, 29 (NA). — El ex presidente provisional del Senado, Italo Argentino Luder concurrió este mediodía al Congreso Nacional para retirar sus efectos personales y despedirse de sus colaboradores inmediatos, oportunidad que aprovechó para saludar a los delegados militares en el Palacio Legislativo y dialogar con los periodistas acreditados.

"Entiendo que se ha cumplido una etapa política y empieza otra —dijo Luder al retirarse del Congreso—; todos los argentinos sabemos que no podemos repetir los errores cometidos y cabe ahora esperar que el reordenamiento ya anunciado de restablecer las instituciones republicanas se concrete dentro del más breve tiempo", agregó.

Sobre la actividad que desplegara en el futuro, Luder afirmó que reabriría su estudio jurídico, eludiendo referirse más extensamente a la actualidad política nacional.

El doctor Luder fue recibido a las 11.35 en la puerta de acceso de la calle Hipólito Yrigoyen por los componentes de la delegación militar designada en el Palacio Legislativo, dándole la bienvenida el coronel José María Tisi Bana y saludándolo posteriormente el capitán de navío Carlos Alberto Bonino, el comodoro Francisco Arnaud y el coronel Martín Harguindeguy.

Luder puntualizó que había sido visitado por el coronel Tisi Bana en su domicilio, del que se había ausentado con su familia "por razones de seguridad" por lo que el jefe militar reiteró la visita para invitarlo a visitar la delegación militar en el Congreso y a retirar sus efectos personales de su despacho, cosa que el ex legislador cumplió en la fecha.

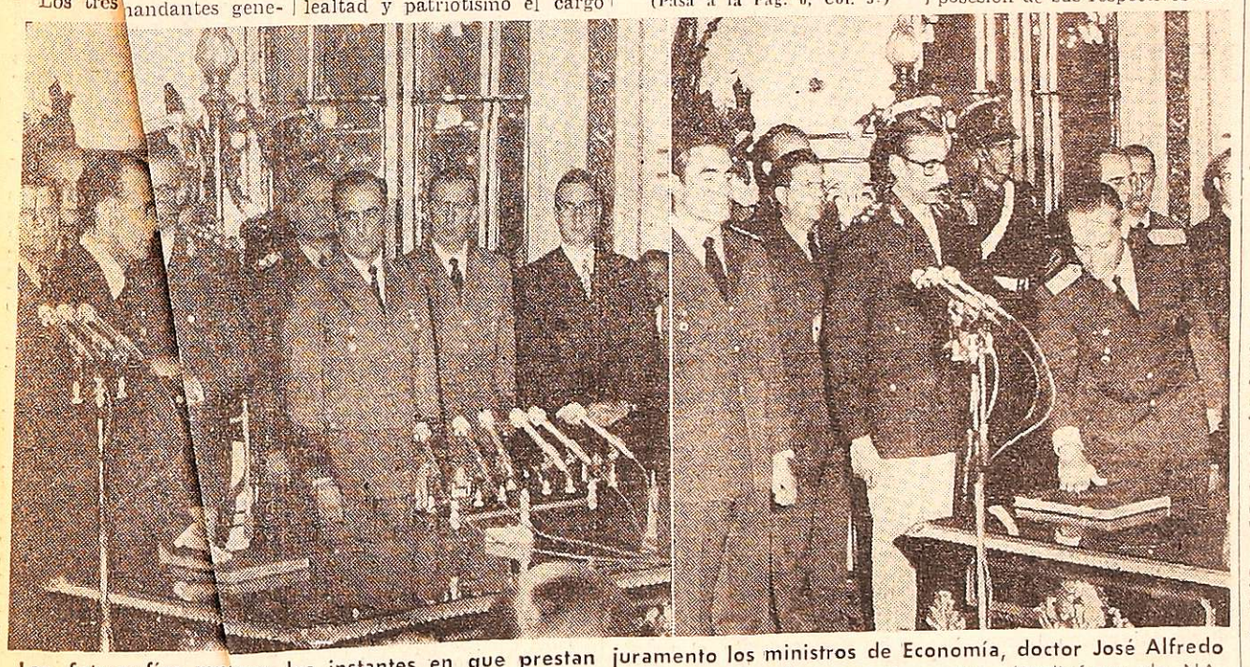

Las fotografías muestran los instantes en que prestan juramento los ministros de Economía, doctor José Alfredo Martínez de Hoz, y de Bienestar Social, contralmirante Julio Juan Bardi, respectivamente. (Radiofotos de NA, recibidas por teléfono).

Asumirán hoy los ministros

BUENOS AIRES, 29 (NA). — Ricardo Pedro Bruera asumirá mañana, a las 11, las funciones de ministro de Cultura y Educación en el edificio de Avenida Madero 235. El acto tendrá las mismas características de austeridad que la ceremonia en la que asumió la primera magistratura del país el teniente general Jorge Rafael Videla, según trascendió esta tarde en ese ministerio.

Si bien se ignora si mañana el nuevo ministro anunciará los rasgos fundamentales de la política educativa a seguir, en círculos pedagógicos se afirma que la estructura de la enseñanza argentina registrará transformaciones fundamentales. Quienes hacen esta afirmación, sostienen que las áreas más afectadas serán la del nivel medio de enseñanza y la universidad.

Los integrantes de esos círculos pedagógicos recuerdan que fue Bruera quien sostuvo ante el Consejo Federal de Educación (años 1970-71-72) la necesidad de "descentralizar" la enseñanza media.

En cuanto a los problemas universitarios se advierte que la actual Ley 20.654 será analizada en los próximos días y puesta a consideración de la comisión asesora legislativa — recientemente creada— y que este análisis provocará las variantes necesarias para "desacelerar la vida académica y nacionalidad universitaria.

...las mismas fuentes se ...e que, por la razón ex... en el párrafo anterior, ...tividades universitarias ...arán alguna demora en ...ciación, por lo que los ...dos de la Junta Militar ...necerán en los cargos ...pales de las universida... ...nacionales en las próxi... ...semanas.

...estima, asimismo, que el ...o ministro de Educación ...izará, en lo que resta de la semana, el destino de la materia "Estudio de la Realidad Social Argentina" (ERSA), que ha despertado polémicas cada vez que se produjo un cambio de autoridades en ese ministerio.

Los mismos observadores opinan que "Ersa" podrá registrar modificaciones de forma pero no de fondo y que un buen porcentaje de sus temas están adecuados a la realidad nacional sin afectar la tradicional forma de vida de los argentinos.

En otro orden de cosas, pudo observarse hoy una actividad casi normal en todas las dependencias educativas. Los establecimientos de enseñanza media comenzaron las actividades que se habían interrumpido cuando el pronunciamiento militar que instituyó la Junta de Comandantes Generales de las Fuerzas Armadas.

En cuanto a las tareas administrativas se cumplen en forma normal tanto en el Ministerio de Cultura y Educación, como en el rectorado de la Universidad de Buenos Aires.

A las 10 asume el titular de Bienestar

BUENOS AIRES, 29 (Télam). — Mañana a las 10 asumirá sus funciones el nuevo ministro de Bienestar Social de la Nación, contraalmirante Julio Juan Bardi.

Tomará posesión del cargo en el transcurso de una ceremonia que se realizará en la sede del precitado ministerio.

El canciller asume esta mañana

BUENOS AIRES, 29 (NA). — Mañana a las 9 asumirá sus funciones el ministro de Relaciones Exteriores y Culto, contralmirante César Augusto Guzzetti.

El acto se desarrollará en el Salón Dorado del Palacio San Martín y contará con la presencia del personal militar superior que cumple funciones en el área y con la asistencia de los funcionarios del Servicio Exterior de la Nación en las categorías de embajador y ministros y hasta rango de directores generales de área.

Siguen registrándose rebajas en los precios

BUENOS AIRES, 29 (Télam). — En una tendencia que confirmó los indicios de los últimos días, los artículos de primera necesidad aparecieron hoy en los comercios a precios sensiblemente inferiores, al tiempo que el abastecimiento de esos productos se encontraba casi completamente normalizado.

Sin padecer las angustias para aprovisionarse de las últimas semanas, las amas de casa pudieron adquirir aceites comestibles, azúcar, papel higiénico, alimentos envasados y otros productos que escaseaban y, en muchos casos, con precios bastante inferiores.

Tal fue el caso de la carne vacuna, de la cual algunos cortes se vendían hoy casi un 50 por ciento menos que en los últimos días, alentando un consumo tradicional que últimamente estaba retraído.

El asado se vendía hoy en las carnicerías de esta capital y el Gran Buenos Aires a 120 pesos el kilo, en tanto que los demás cortes oscilaban entre 60 (carne de puchero) y 22 pesos el kilo (lomo).

Los consumidores advirtieron también rebajas en los precios de las verduras, hortalizas y pescado, (el filet de merluza tenía un precio de 58 pesos la corvina 87 pesos el kilo). A estas gratas sorpresas se suma la de distintos alimentos envasados, cuya variación de precios acusa una tendencia netamente declinante.

Algunos comerciantes destacaron que este proceso puede acentuarse en los próximos días, en razón de haber desaparecido las agudas expectativas inflacionarias que caracterizaron la política económica del gobierno anterior.

En mercados municipales de esta capital se vendían bolsas con productos de primera necesidad (algunos de los cuales eran imposibles de conseguir días atrás a precios muy convenientes.

Estas bolsas, conteniendo azúcar, harina, sal gruesa, aceite, papel higiénico, pan rallado y arroz, se cobraban sólo 260 pesos cada una.

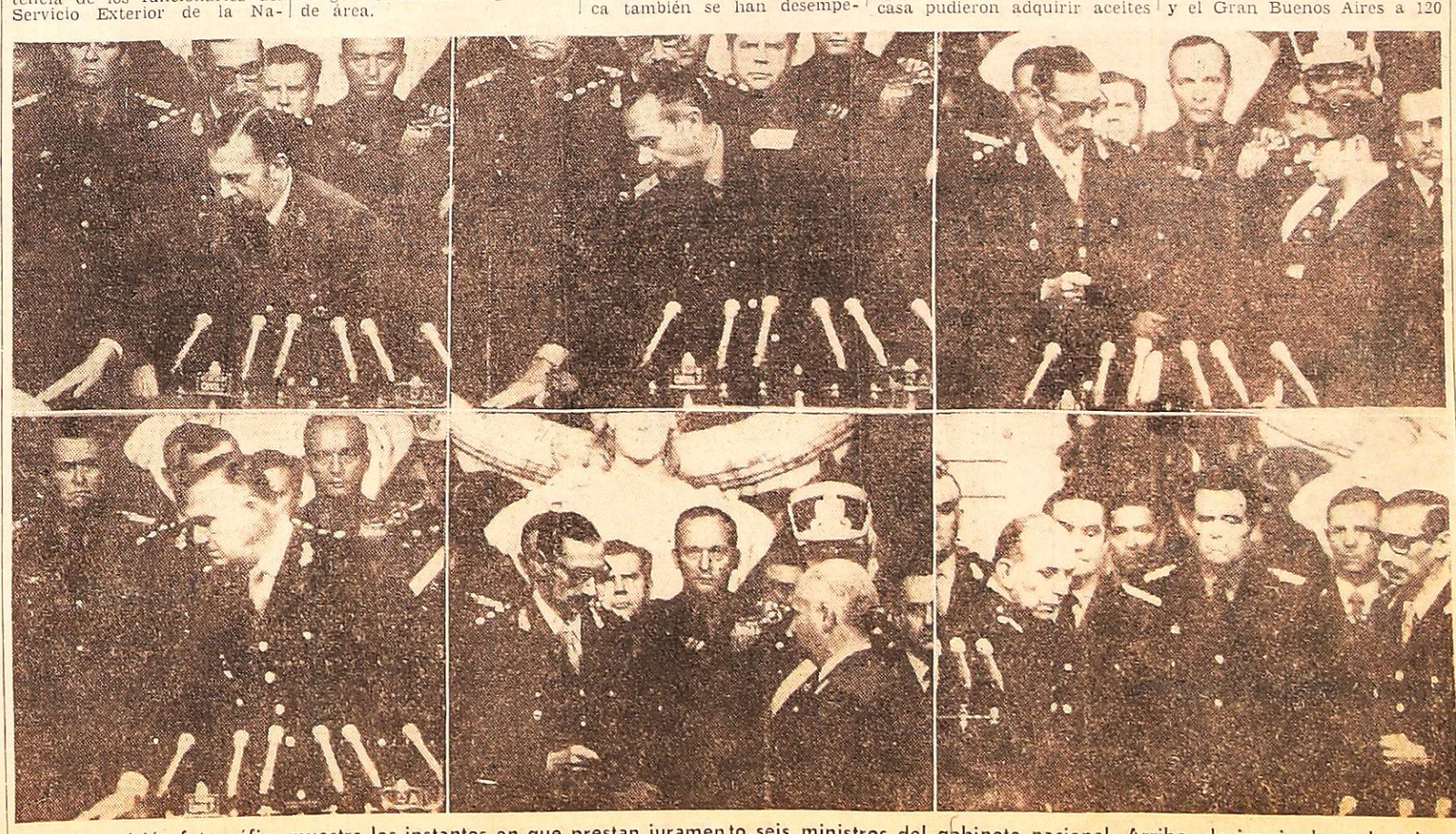

La composición fotográfica muestra los instantes en que prestan juramento seis ministros del gabinete nacional. Arriba, de izquierda a derecha, el brigadier mayor Luis María Klix, titular de Defensa Nacional; contralmirante César Augusto Guzzetti, de Relaciones Exteriores, y el profesor Ricardo Pedro Bruera, de Cultura y Educación. Abajo, en ese mismo orden, el general de brigada Albano Eduardo Harguindeguy, ministro de Interior; brigadier auditor Julio Gómez, de Justicia, y general de brigada Horacio Tomás Liendo, de Trabajo. (Fotografías de NA, recibidas por teléfono).

Reconocieron al gobierno 10 países más

BUENOS AIRES, 29. (NA). — El gobierno de la Junta Militar ha sido reconocido por los siguientes países con los cuales continuará manteniendo normales relaciones diplomáticas:

China, Albania, Irlanda, Líbano, Noruega, Suecia, Bélgica, Holanda, Suiza y Hungría.

Estos países se agregan a los ya incluidos en las listas oficiales de reconocimientos del exterior.

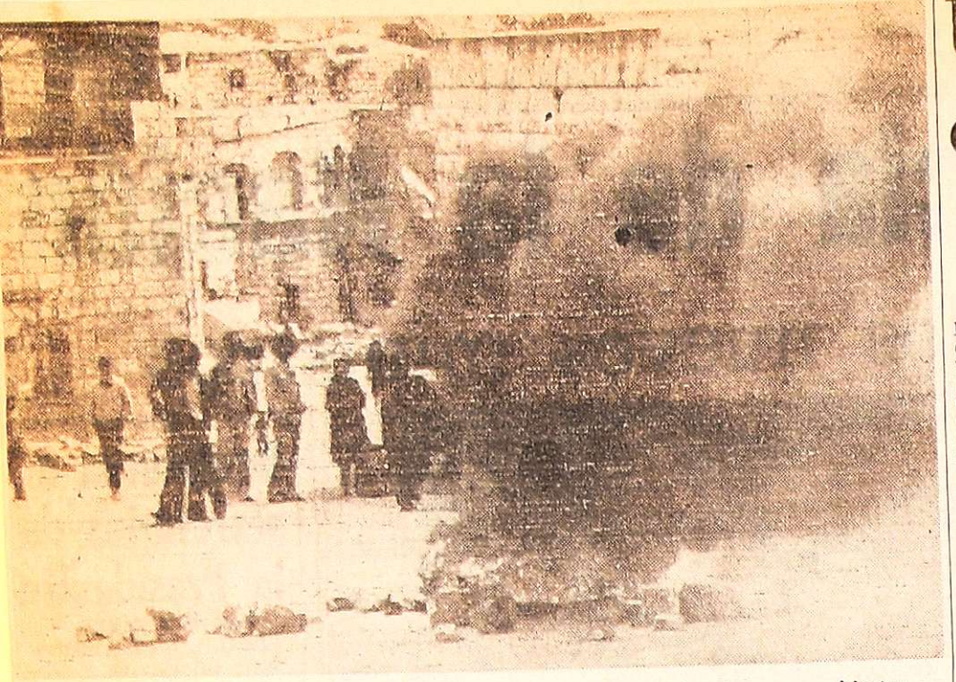

En Bir Zait, territorio jordano ocupado por israelíes, prenden fuego a cubiertas de camión en una de las barricadas levantadas aquí en la zona occidental de Jordán. (Radiofoto de UPI).

Una huelga general harán 400.000 árabes en Israel

Hubo manifestaciones y se detuvo a varios agitadores

TEL AVIV, 29 (UPI). — Las autoridades israelíes detuvieron hoy a varias personas bajo sospechas de realizar labores de agitación, en vísperas de la primera huelga general convocada por los 400.000 ciudadanos árabes del estado judío.

En la banda occidental del río Jordán ocupada por Israel, centenares de jóvenes manifestantes levantaron barricadas de piedra y enarbolaron la bandera negra, roja y verde de la Organización para la Liberación de Palestina (OLP).

En la aldea de Bir Zeit, próxima a Belén, en Ramalah y en la parte este de Jerusalén cerraron las escuelas y muchos establecimientos comerciales, y hubo manifestaciones en las calles. Pero no se registraron actos de violencia.

El foco principal de la huelga probablemente estará localizado en Nazacet, pequeña ciudad de casas de piedra situada en un valle de las colinas de la comarca de Galilea.

El alcalde Tewwfik Zayyad, miembro comunista del parlamento, es uno de los principales dirigentes árabes que han propugnado la huelga.

Una asamblea de líderes locales árabes votó la semana pasada en contra de la protesta. Zayyad calificó la votación de "cuchillo puesto en la espalda de las masas".

El Ithiad, órgano del Partido Comunista, exhortó a los árabes a abstenerse de cometer actos de violencia durante la jornada huelguística —primera protesta de tanta extensión desde el establecimiento del Estado de Israel hace cerca de 28 años.

Tres de los cinco comunistas detenidos son activistas del comité para la protección de tierras árabes, grupo fundado a raíz de que el gobierno anunciara su polémico plan.

El plan afecta miles de hectáreas de terreno ondulado, propiedad tanto de judíos como de árabes.

El gobierno prometió indemnizar a los propietarios con dinero y darles tierras a cambio de las expropiadas, que se utilizarán en un amplio proyecto de construcción de viviendas destinadas mayormente a judíos, y de una instalación militar.

La población judía en Galilea ha declinado en los últimos años frente a la árabe. La proporción en la actualidad se calcula en un 52 por ciento de población judía y un 48 por ciento árabe.

Un hospital clandestino descubrieron en Córdoba

Se capturó material quirúrgico por valor de m$n. 1.000 millones. Habría sido el refugio de extremistas heridos

CORDOBA, 29 (N.A.). — Un hospital clandestino perteneciente a la organización subversiva declarada ilegal el año pasado fue descubierto anoche en esta ciudad durante un procedimiento llevado a cabo por efectivos militares y de seguridad.

El hallazgo se realizó durante un operativo rastrillo realizado en esta ciudad y que permitió desbaratar lo que, presumiblemente, era la cabeza del sistema sanitario de la organización subversiva en la zona, que operaba camuflada tras la apariencia de una clínica en la que se efectuaban análisis de control de embarazo y del tipo Papanicolao para la prevención precoz del cáncer genital femenino.

La posta sanitaria, en la que se habrían atendido a extremistas heridos luego de participar en ataques guerrilleros funcionaba en la finca ubicada en avenida Caraffa 1157 en cuyo frente se había colocado una placa con los nombres de los profesionales Gloria Teresita Farías de los Santos y Gloria Ema Díaz que habitaban la propiedad junto a Guillermo Abel de los Santos, abandonándola precipitadamente ante la presencia de las fuerzas de seguridad.

En el interior de la clínica se habían instalado dos consultorios, encontrándose además una sala completa de cirugía con numerosos elementos de primeros auxilios.

En una de las salas se había colocado además una alarma en un placard, la que accionaba desde una habitación adyacente, secuestrándose asimismo un nutrido fichero con datos en clave que contendría la historia clínica de varios extremistas atendidos en el hospital clandestino.

En base a estos datos las fuerzas de seguridad confían en poder desarrollar nuevos procedimientos contra la subversión.

Informe del Tercer Cuerpo de Ejército

CORDOBA, 29 (NA). — Con relación a los últimos procedimientos practicados por efectivos del comando del Tercer Cuerpo de Ejército, este organismo dio a conocer después del mediodía de hoy un documento oficial referido a tales operativos.

El comunicado expresa textualmente:

"El comandante del Tercer Cuerpo de Ejército comunica que durante la noche del 28 al 29 de marzo efectivos pertenecientes a la Cuarta Brigada de Infantería Aerotransportada y Liceo Militar General Paz, continuaron con las operaciones de seguridad (cercos, allanamientos, rastrillajes, control de rutas) las que arrojaron los siguientes resultados:

1) En la avenida Caraffa 1157, de Villa Cabrera, el 29 de marzo a la 1.45, se allanó un local donde funcionaba un consultorio médico instalado por delincuentes subversivos, secuestrándose gran cantidad de equipo de sanidad, material quirúrgico y medicamentos.

Entre ellos merecen destacarse: a) equipo de respiración artificial y para administración de oxígeno; b) equipo radiológico; c) equipo para traumatología; d) cajas para obstetricia.

El valor del material de sanidad capturado asciende a la suma de 1.000 millones de pesos moneda nacional. Lamentablemente —prosigue el parte— los delincuentes que atendían este consultorio, huyeron poco antes de la llegada de las tropas y no pudieron ser detenidos a pesar de la búsqueda de personas que se realizó en las inmediaciones.

2) El 29 de marzo, a las 2,30, efectivos del Liceo Militar General Paz efectuaron procedimientos en quioscos, procediendo a detener a siete personas por tenencia de revistas y diarios de corte marxista subversivo.

En otras operaciones realizadas el 29 de marzo a las 5, se efectuaron allanamientos en diversos domicilios de esta capital, lográndose la detención de otros nueve delincuentes subversivos.

3) Durante la noche del 28 al 29 de marzo, al comenzar a registrarse una finca ubicada en pasaje Bello 528, del barrio San Vicente, se produjo la voladura de la misma por efectos de la explosión de "cazabobos" que habían sido colocados ex profeso por los delincuentes.

Felizmente, y gracias a la pericia de las tropas que con un mínimo de margen de alerta se cubrieron, no se registró ningún tipo de baja en las fuerzas del orden", concluye el documento del tercer cuerpo de Ejército.

Por otra parte, desde el mediodía de hoy, en la Cuarta Brigada de Infantería Aerotransportada con asiento en esta capital, en el camino a La Calera, kilómetro 9 y medio, se mostró al periodismo las armas y otros numerosos elementos que fueron secuestrados durante los últimos procedimientos antisubversivos realizados en Córdoba.

Allí también fueron exhibidos los elementos sanitarios secuestrados en el consultorio clandestino pertenecientes a la organización subversiva declarada ilegal en último término, que fue requisado en la madrugada de hoy.

Chispazos

por IAN

Anwar Sadat llegó a Alemania Occidental

BONN, 29. (UPI). — El presidente de Egipto, Anwar Sadat, que llegó hoy a este país, pidió el apoyo de Alemania Occidental a la causa de la Organización para la Liberación de Palestina (OLP), pese a las declaraciones de Bonn de que no reconocerá a esta entidad.

En el primer discurso que pronuncia en su viaje de dos semanas por cinco naciones europeas, Sadat señaló que el problema de Palestina constituye el punto clave del conflicto del Oriente Medio.

"Es hora de que el pueblo palestino obtenga su territorio nacional y su Estado en el que pueda vivir libremente y desarrollarse", declaró a los postres del banquete que le ofreció el presidente Walter Scheel.

"Ya es hora —continuó— el pueblo palestino recup legítimos derechos, lueg ber sufrido la amar destierro y de tener una culpa en la qu parte".

"Estoy seguro de q mamiento hallará pueblo como el ale samente por haber dos guerras mundia do sus resultados. imaginarme que el mán no habrá de s patía por la justa ca palestinos y no será de que la OLP es la expresión de la voluntad pueblo, que lucha por rechos y merece amplio a

Antes de la llegada de portavoces oficiales dijer la OLP no obtendrá el rec cimiento de Bonn, añadi que la visita de Sadat no da relación con tal decisi

Pero el ministro de Re nes Exteriores alemán oc tal, Hans Dietrich Ger señaló en el discurso qu nunció en el almuerzo br a su colega egipcio, Isma mi, que cualquier acue paz medio oriental deb basarse en tres puntos: la ocupación de territor bes por Israel; respet derechos tanto de los árabes como de Israe dentro de límites segu reconocidos; y el derech blo palestino a la lib determinación.

En un pasaje de sación, el presidente Schee ometió ayuda para el desa económico de Egipto.

Poco después de gada a Bonn, Sadat colocó ofrenda floral ante el m ento a "las víctimas de l guerras y el despotismos", en en esta capital en mem de los seis millones de ju eliminados por los nazis y todos los soldados y civiles murieron en los frentes de operaciones durante la segu guerra mundial.

La ofrenda fl de Sadat fue colocada en lugar por dos soldados de Fuerzas Defensivas de Alem Occidental.

La ceremonia vo lugar en el primer día la visita de Sadat a Europ que inicia en busca de más yo económico y un may respaldo para su política en Oriente Medio.

Además de Alemania Occidental, Sada ene programado visitar Fcia, Italia, Yugoslavia y Aria.

Según se dicho en medios diplomáticos Sadat explicará durante sus nversaciones con los estadist que visite el alcance de su política internacional, la posi exacta de Egipto en el nflicto del Medio Oriente.

Además urante su gira tratará de ener ayuda financiera para su país.

Duran una entrevista difundida oy, el presidente dijo que sus negociaciones con el nciller Helmut Schmidt ntentará lograr una garantí alemana occidental para u solución pacífica de la cue ón del Oriente Medio y el tacamento de fuerzas defensas de Alemania Occidental como parte de los contingentes de las Naciones Unidas e actúan como unidades de mtenimiento de la paz en e región.

"Slas garantías incluyen l presencia de fuerzas de las Naciones Unidas en las fronteras porqué no han incluir en ella a oldados alemanes" se pr gutó Sadat en el transcurs deuna entrevista que conced a la revista noticiosa alem n occidental Spiegel.

"Alemania es una de las p tencias principalmente de Eu opa y también del Orient Medio —dijo— y por qué ha oría que excluirla: en últim análisis la seguridad de Euro pa Occidental depende en gran medida de los acontecimientos que se produzcan en el Oriente Medio".

Agregó el presidente Sada que la semana pasada dio por terminado el tratado de amistad con la Unión Soviética debido a que esta última nación se había negado a entregarle las armas prometidas y también impidió que India re abasteciera los arsenales de Egipto.

Entregarán 144 viviendas en Mendoza

BUENOS AIRES, 29. (Télam). — El Banco Hipotecario Nacional, dependiente del Ministerio de Bienestar Social, entregará en los próximos días 513 unidades habitacionales construidas en distintos lugares del país.

De ellas, 144 viviendas se adjudicarán en los departamentos de Luján de Cuyo y Las Heras, en Mendoza; 21 unidades en el partido de Ramallo; 105 en la ciudad de Bahía Blanca y 60 en la localidad de Las Heras, provincia de Buenos Aires; 105 en Salta; 18 en San Luis y 60 unidades habitacionales en la provincia de Santiago del Estero.

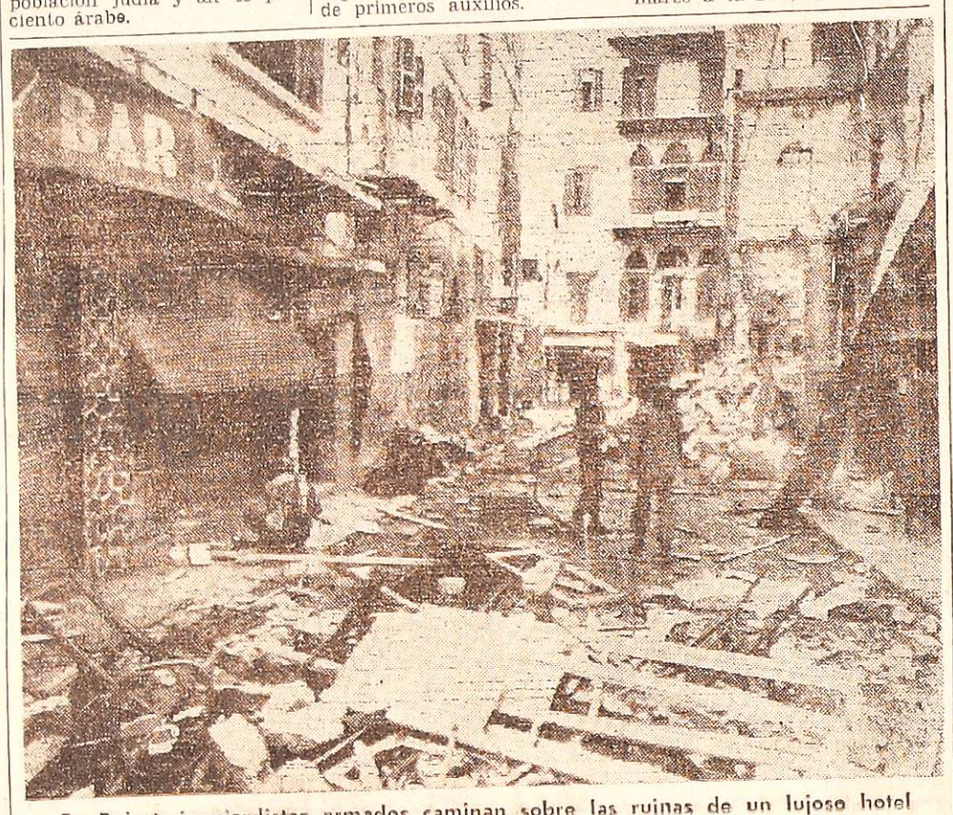

En Beirut, izquierdistas armados caminan sobre las ruinas de un lujoso hotel después de haber destrozado la parte derecha del hotel Hilton. (Radiofoto de UPI)

No hay perspectivas de solución en el Líbano

Cristianos y musulmanes siguen combatiendo en Beirut

BEIRUT, 29 (UPI). — La lucha intestina en el Líbano, que viene desarrollándose desde hace 11 meses, continuó hoy empujando al país hacia la ruina, sin perspectivas de solución política inmediata. El balance de bajas en el conflicto fratricida excede ya la cifra de 15.000 muertos y 32.300 heridos.

Los izquierdistas musulmanes mantienen fuerte presión en la zona portuaria, en su empeño por ocupar el cuartel general del partido Falangista Cristiano, situado a poco más de un kilómetro de las líneas izquierdistas. Entre ambos puntos se hallan decenas de cadáveres de derechistas y las humeantes ruinas de edificios destruidos en duras batallas callejeras.

Las cañerías rotas han derramado ríos de agua preciosa alrededor del hotel Hilton —último baluarte derechista en el elegante barrio hotelero, que cayo en manos de los izquierdistas este fin de semana.

Varios incendios aún no se han extinguido totalmente en la devastada zona portuaria, donde los daños materiales sufridos sólo en los dos últimos días se calculan en 75.000.000 de libras libanesas (31.000.000 de dólares). Las mercancías aún no consumidas por las llamas se hallan a merced de los saqueadores. Decenas de camiones hacen frecuentes viajes entre el puerto y zonas ocupadas por los derechistas.

Los falangistas precisaron que dominan totalmente la localidad de Aintoura, en el monte Líbano, y parcialmente la aldea de Mtein. Los izquierdistas, por su parte, afirmaron controlar las zonas de Aintoura y Mtein, añadiendo que tienen sitiada a Zgorta, ciudad natal del presidente Suleiman Franjieh, situada en el norte.

En el frente político, cualquier posibilidad de que se concrete una tregua entre los bandos en pugna parecería depender del jefe de la Organización para la Liberación de Palestina (OLP), Yasser Arafat.

A su regreso a Damasco, Arafat ha mantenido conversaciones con el influyente dirigente socialista Kamal Jumblatt y los jefes de otras agrupaciones izquierdistas, pero aún no se ha dado a conocer el resultado de las mismas.

Probable evacuación de estadounidenses

WASHINGTON, 29 (UPI). — Voceros del departamento de Defensa revelaron hoy que barcos y aviones norteamericanos están preparados para evacuar a los ciudadanos de este país del Líbano, pero que la operación no parece inminente.

Los funcionarios dijeron que en caso de evacuación se emplearían principalmente aviones. En círculos de la marina se señaló que el barco porta helicópteros Guadalcanal y otros más están en el Mediterráneo oriental, a 24 horas de la costa del Líbano.

La revelación se produjo en momentos en que continúa la guerra civil que afecta al Líbano desde hace varios meses.

El portaaviones de ataque Saratoga está también en el Mediterráneo oriental, en el puerto de Split, en Yugoslavia. Los informantes dijeron que la escuadrilla del Guadalcanal no tiene órdenes de ir hacia la costa del Líbano en estos momentos.

Voceros de la Fuerza Aérea señalaron que no hubo cambio en el estado de alerta del comando de transportes aéreos militares, pero que hay aviones suficientes disponibles para destinarlos al Medio Oriente, en caso necesario.

Portavoces del departamento de Defensa dijeron que una escuadrilla de la sexta flota ha estado desde la semana pasada en el Mediterráneo oriental, pero que no ha habido cambios recientes en sus órdenes de alerta. Al mismo tiempo, negaron que los aparatos intenten evacuar cristianos libaneses.

Asesinaron a un oficial de la Policía Federal

BUENOS AIRES, 29 (NA) — Un alto jefe de la Policía Federal fue asesinado a balazos por un grupo extremista que lo ametralló desde un vehículo en marcha cuando salía de su domicilio ubicado en la localidad bonaerense de Caseros, al noroeste de la Capital Federal.

En el atentado recibió heridas de gravedad el cabo primero Francisco Coletta, quien cumplía funciones de chofer de su superior, y debió ser internado en el Hospital Policial Churruca donde se realizan desesperados esfuerzos para salvarle la vida.

El oficial ultimado es el comisario inspector Guillermo Ernesto Pavón, que se desempeñaba como jefe de Operaciones del Estado Mayor de la Policía Federal. Sus restos son velados desde las primeras horas de la tarde en el patio cubierto de la guardia de Infantería del Cuartel Central de Policía de esta ciudad, y serán inhumados mañana, a las 11, en el panteón policial del cementerio de la Chacarita.

El atentado

El ataque terrorista tuvo lugar esta mañana a las 8.10, cuando el comisario Pavón abandonaba su domicilio ubicado en la calle Hornos 3187, de la localidad de Caseros, a bordo de un automóvil que conducía el cabo primero Francisco Coletta, para dirigirse hacia la repartición en la que prestaba servicios.

En ese momento el rodado fue interceptado por una pick-up de color verde, de cuyo interior descendieron tres individuos con la cabeza cubierta por capuchas, que sin dar tiempo a ninguna reacción por parte de los representantes de la ley, los acribillaron con descargas de ametralladoras y escopetas Itaka.

Los proyectiles dieron de lleno en partes vitales del cuerpo del comisario Pavón, quien se desplomó sin vida en el asiento del vehículo, en tanto el cabo primero Coletta fue alcanzado por numerosos disparos especialmente en las piernas.

Consumado el atentado, los atacantes se dieron a la fuga en la pick up en que habían llegado, con rumbo desconocido, mientras los azorados testigos del suceso intentaron el primer auxilio a las víctimas, en tanto se daba aviso a las autoridades policiales y a los establecimientos sanitarios del lugar.

Los familiares de Pavón, que acudieron apenas escucharon los disparos, y efectivos policiales que concurrieron prestamente al lugar, comprobaron el deceso del alto jefe policial.

En cuanto al suboficial, que a pesar de la gravedad de las heridas recibidas, estaba con vida, fue trasladado rápidamente a una clínica de las cercanías donde le efectuaron las primeras curas, aunque inmediatamente se lo derivó al hospital policial Churruca.

Allí se informó que había recibido ocho impactos en las piernas, y que su estado era desesperante por la gran cantidad de sangre perdida. De todos modos se le practicaron varias intervenciones quirúrgicas en un desesperado esfuerzo por salvarle la vida.

Mientras tanto, fuerzas combinadas de las policías provincial y Federal iniciaron un vasto operativo tendiente a localizar el vehículo utilizado por los sediciosos para consumar el atentado que, se presume, habría sido abandonado por los asesinos, en busca de alguna pista que permita identificarlos, pues como ya se consignó actuaron encapuchados.

El funcionario asesinado había ingresado a la Policía Federal, el primero de setiembre de 1947, y era de estado civil casado.

Durante su carrera policial prestó servicios en diversas dependencias de la repartición, y había sido promovido al grado de comisario inspector el 31 de diciembre de 1975.

En su trayectoria en la fuerza el comisario inspector Pavón registra numerosas recomendaciones de la jefatura por la capacidad demostrada en el ejercicio de sus funciones realizada en su despacho de la Casa de Gobierno.

El comisario inspector Guillermo Ernesto Pavón, de la Policía Federal, asesinado ayer por un grupo de elementos subversivos. (Radiofoto de NA).

Dijo el general Vaquero que el "acto de servicio que estaba cumpliendo las Fuerzas Armadas es para promover la reorganización nacional" y expresó su convencimiento de que los organos periodísticos habían entendido la actitud de las Fuerzas Armadas, según indica en su edición de hoy el vespertino "Córdoba".

Recordó que "el fin último de la acción emprendida era crear las bases para la reimplantación en el país de la democracia representativa, republicana y federal, por lo que nadie debe llamarse a confusión o engaño sobre las verdaderas intenciones del actual gobierno".

El general Vaquero les informó también que continuaba con su plan de control directo en las distintas áreas de gobierno, señalando en este aspecto que hoy había visitado el Superior Tribunal de Justicia y concurrido a un colegio secundario para presenciar el dictado de una clase de instrucción cívica.

El general Videla asume el poder impuesto de una doble responsabilidad

(De nuestra Corresponsalía en la Capital)

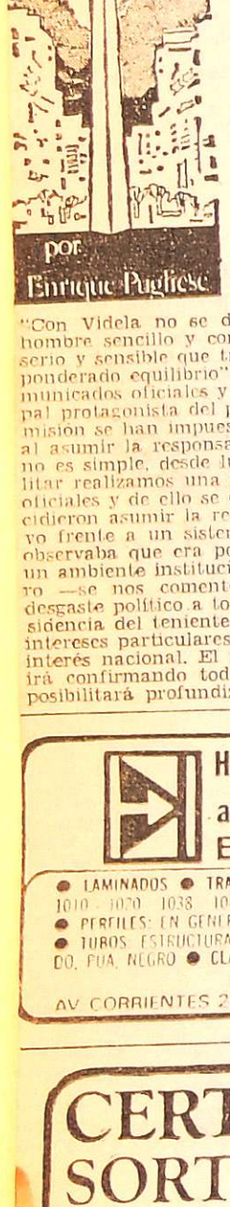

por Enrique Pugliese

BUENOS AIRES, 29. — El teniente general Jorge Rafael Videla asumió la primera magistratura en un ambiente de preocupada esperanza nacional. El país, es notorio, ha vivido una semana sin rumores de ninguna especie, lo que no significa, en modo alguno, que se oculte la naturaleza profunda de la problemática argentina. Videla asume el poder impuesto de una doble responsabilidad. La primera, genérica, ante el país en todos y cada uno de sus múltiples sectores vitales. La segunda, específica, ante sus propios camaradas de las Fuerzas Armadas. Este hombre alto, serio, poco dispuesto a la demagogia y sus alrededores, tratará de conducir la nave del Estado hacia buen puerto acudiendo para ello al sentido común. Un íntimo amigo del flamante jefe del Estado decía a LOS ANDES: "Con Videla no se deben esperar grandes sorpresas. Es un hombre sencillo y constante, más que locuaz. Es un hombre serio y sensible que tratará de hacer las cosas con seriedad y ponderado equilibrio". De todas maneras, más allá de los comunicados oficiales y de las semblanzas personales del principal protagonista del país, la opinión pública se pregunta ¿qué misión se han impuesto, ante sí mismas, las Fuerzas Armadas al asumir la responsabilidad del poder político? La respuesta no es simple, desde luego. Pero por consejo de un vocero militar realizamos una prolija lectura de todos los comunicados oficiales y de ello se deduce nítidamente que los militares decidieron asumir la responsabilidad de "barajar y dar de nuevo frente a un sistema político institucional estéril". Se nos observaba que era poco lo que podía resolverse en medio de un ambiente institucional vaciado de sustancia. Y tal deterioro —se nos comentó— provoca, invariablemente, inusitado desgaste político a todos los protagonistas. En síntesis, la presidencia del teniente general Videla no afectará los legítimos intereses particulares, pero no tolerará el deterioro de ningún interés nacional. El paso de los próximos días, seguramente, irá confirmando todos estos anticipos y el paso del tiempo posibilitará profundizar en esta temática.

HIERROS DE CONSTRUCCION
aceros NORAL trafilados
ENTREGA INMEDIATA
● LAMINADOS ● TRAFILADOS ● FORJADOS ● PALANQUILLAS en SAE 1010 - 1020 1038 1045 1070 1112 12L14 3115 4140 8620 8640
● PERFILES: EN GENERAL ● CHAPAS: HIERRO, GALVANIZADAS, ALUMINIO
● TUBOS ESTRUCTURALES ● ALAMBRES: ALTA RESISTENCIA, GALVANIZADO, PUA, NEGRO ● CLAVOS: EN GENERAL
HORARIO 9-12 15-19hs
AV. CORRIENTES 2537 1º PISO OF. 12 TEL. 47-1902

El interventor en Córdoba se reunió con periodistas

CORDOBA, 29 (Télam). — El interventor federal en la provincia, general de brigada José A. Vaquero, agradeció hoy a los directores o encargados de conducir editorialmente a los órganos periodísticos, la colaboración puesta de manifiesto en "esta nueva instancia de la vida de la república", durante una reunión con los representantes de los diarios locales realizada en su despacho de la Casa de Gobierno.

Dijo el general Vaquero que el "acto de servicio que estaba cumpliendo las Fuerzas Armadas es para promover la reorganización nacional" y expresó su convencimiento de que los organos periodísticos habían entendido la actitud de las Fuerzas Armadas, según indica en su edición de hoy el vespertino "Córdoba".

Recordó que "el fin último de la acción emprendida era crear las bases para la reimplantación en el país de la democracia representativa, republicana y federal, por lo que nadie debe llamarse a confusión o engaño sobre las verdaderas intenciones del actual gobierno".

El general Vaquero les informó también que continuaba con su plan de control directo en las distintas áreas de gobierno, señalando en este aspecto que hoy había visitado el Superior Tribunal de Justicia y concurrido a un colegio secundario para presenciar el dictado de una clase de instrucción cívica.

Tómbola

MONTEVIDEO, 29 (Télam). — Los primeros premios de la Tómbola de Montevideo sorteada hoy correspondieron a los siguientes números:

831	138
002	335
652	742
082	807
513	222
107	382
591	651
055	254
305	687
239	34

Quiniela de Mendoza

El Banco de Previsión Social dio a conocer anoche los resultados de la quiniela sorteada por Lotería de Mendoza.

1º Premio	.....	824
2º "	.....	56
3º "	.....	71
4º "	.....	95
5º "	.....	87
6º "	.....	78
7º "	.....	44
8º "	.....	92
9º "	.....	63
10º "	.....	62
11º "	.....	12
12º "	.....	66
13º "	.....	94
14º "	.....	09
15º "	.....	50
16º "	.....	05
17º "	.....	08
18º "	.....	56
19º "	.....	74
20º "	.....	63

CERTIFICADO DE AHORRO CON ESTIMULO
SORTEO

Realizado el 22 de Marzo de 1976

Certificados Favorecidos	Emisión $ 500.-	Emisión $ 50.-	Emisión $ 30.-
Nº. 68.674	$ 177.000.-	$ 17.700.-	$ 10.600.-
Nº. 25.905	$ 35.000.-	$ 3.500.-	$ 2.120.-
Nº. 41.467	$ 26.500.-	$ 2.650.-	$ 1.590.-
Nº. 21.165	$ 17.500.-	$ 1.750.-	$ 1.060.-
Nº. 32.345	$ 9.000.-	$ 900.-	$ 530.-
Nº. 72.687	$ 9.000.-	$ 900.-	$ 530.-
Nº. 04.371	$ 3.500.-	$ 350.-	$ 212.-
Nº. 10.366	$ 3.500.-	$ 350.-	$ 212.-
Nº. 11.679	$ 3.500.-	$ 350.-	$ 212.-
Nº. 15.946	$ 3.500.-	$ 350.-	$ 212.-
Nº. 31.896	$ 3.500.-	$ 350.-	$ 212.-
Nº. 38.934	$ 3.500.-	$ 350.-	$ 212.-
Nº. 47.156	$ 3.500.-	$ 350.-	$ 212.-
Nº. 52.889	$ 3.500.-	$ 350.-	$ 212.-
Nº. 64.302	$ 3.500.-	$ 350.-	$ 212.-
Nº. 87.366	$ 3.500.-	$ 350.-	$ 212.-
Todos los certificados cuyas tres últimas cifras sean 674 y 905	$ 500.-	$ 50.-	$ 30.-

Los sorteos se realizan en nuestra Casa Central el 20 de cada mes, o el día hábil siguiente si es feriado, con asistencia de público.

EN ABRIL, SORTEO EXTRAORDINARIO con premios de hasta $ 1.900.000 (emisión de $ 500.-), $ 190.000.- (emisión de $ 50.-) y $ 113.000.- (emisión de $ 30.-). Participan todos los certificados emitidos y los que se adquieran HASTA EL 31 DE MARZO

Solicite el suyo en la Caja, filiales propias y oficinas de correos.

CAJA NACIONAL DE AHORRO Y SEGURO

Fuerzas combinadas habrían dado muerte a 9 subversivos

Fue en un tiroteo en Moreno, que siguió en José C. Paz

BUENOS AIRES, 29 (NA). — En dos enfrentamientos con elementos subversivos, las fuerzas combinadas de Ejército y policía habrían dado muerte a nueve extremistas en un tiroteo iniciado en Moreno, al oeste del Gran Buenos Aires y prosiguió luego, con el mismo grupo, en José C. Paz, en la zona noroccidental suburbana.

El primer enfrentamiento se produjo poco después de las 16, cuando un grupo de 25 extremistas intentó, al parecer, realizar un ataque contra la comisaría de Moreno. Los subversivos fueron interceptados por las fuerzas de seguridad en un puente ubicado sobre la ruta nacional 202.

De inmediato se produjo un tiroteo que culminó con la muerte de tres extremistas y la fuga del resto del grupo.

El grupo de delincuentes, perseguido por las fuerzas de seguridad, se dirigió hacia José C. Paz, al noroeste del Gran Buenos Aires, en varios vehículos.

Al llegar a esa localidad intentaron realizar una incursión [illegible] aeródromo local, pero la [illegible]ersecución policial y de [illegible] militares impidió que [illegible]oncretar su objetivo. [illegible]ncuentes subversivos, [illegible]ala de una falta de [illegible]nusitada, se introdu[illegible]nces en una escue[illegible]mediaciones, donde [illegible]a tomar como re[illegible] niños que se en[illegible]n clase en esos

[illegible]gar se produjo un [illegible] cambio de disparos [illegible]ne que fue allí donde [illegible]s demás extremistas. [illegible] si hubo detenciones, [illegible] respecto la informa[illegible]se dejó trascender [illegible]lmente, no consignó

[illegible]spués de finalizado el [illegible]episodio un helicóptero del [illegible]to sobrevolaba la zona de C. Paz, con el propósito [illegible] localizar a los sedicio[illegible]que lograron fugarse.

Libera a nueve perso[illegible]

MAR[illegible]L PLATA, 29. (NA). — Tre[illegible]dicalistas, un dirigente [illegible]cialista, un abogado y cuatro [illegible]olistas recuperaron su liber[illegible]n esta ciudad luego de haber[illegible]permanecido detenidos en la [illegible]tura de la subzona militar [illegible]ro 15 que hoy advirtió a [illegible]población sobre la presencia [illegible]envoltorios conteniendo [illegible]sivos y continuó realizando [illegible]cedimientos antisubversivo[illegible] esta ciudad.

Además, [illegible]autoridad militar

Son [illegible]malizados los vu[illegible]s de la aviaci[illegible]general

BUEN[illegible]AIRES, 29. (Télam). A partir de mañana [illegible]a la cero, serán nor[illegible]izados los vuelos de [illegible] aviación general en [illegible]o el país, excepto los [illegible]erodeportivos.

La infor[illegible]ción del comando ge[illegible]al de la Fuerza Aér[illegible] expresa textualmente: "A partir del día 30 de marzo de 1976 a la [illegible],00 horas se liberarán los vuelos de la avi[illegible]ón general (excepto [illegible]os aerodeportivos) [illegible]comerciales regulares [illegible]en todo el territorio [illegible]l país.

"Las normas [illegible]e regirán tales vu[illegible]s serán emitidas po[illegible]s organismos técni[illegible] de la Fuerza Aére[illegible]

El interventor en Córdoba dijo que el fin último es reimplantar la democracia

CORDOBA, 29 (NA). — El delegado interventor en la provincia de Córdoba, general José Antonio Vaquero, en una conversación con los representantes de la prensa recordó, que "el fin último de la acción emprendida por el gobierno actual es crear las bases para la reimplantación en el país de la democracia representativa, republicana y federal, por lo que nadie debe llamarse a engaño o confusión sobre las verdaderas intenciones del gobierno".

Vaquero informó que los intendentes municipales han elevado sus renuncias en toda la provincia y dijo que los distintos casos se están analizando para resolver en breve al respecto.

Miguel estaría detenido en la Capital Federal

BUENOS AIRES, 29 (NA). — El ex dirigente de las 62 Organizaciones y secretario de la Unión Obrera Metalúrgica, Lorenzo Miguel, habría sido detenido, según trascendió hoy de fuentes oficiales.

Miguel había sido visto por última vez en las primeras horas del día 24, cuando salía del Ministerio de Trabajo, luego del pronunciamiento militar. La versión conocida ahora, señala que ha sido alojado en uno de los buques de la Marina de Guerra, que se hallan surtos en el puerto de la ciudad de Buenos Aires a ese efecto.

Recordóse al ex teniente general Pedro Aramburu

BUENOS AIRES, 29. (Télam). — La agrupación democrática argentina rindió hoy un homenaje al teniente general Pedro Eugenio Aramburu frente al mausoleo que guarda sus restos, en el cementerio de La Recoleta.

En la ceremonia —a la que asistió gran cantidad de personas— hablaron el presidente de la institución, Luis F. Monetta, y Mario Passo, en representación de la juventud.

En Redwood City, California, Patricia Hearst acompañado por un delegado federal, abandona la prisión del condado de San Mateo en ruta a Los Angeles, donde afrontará cargos de secuestro, robos y asaltos. (Radiofoto de UPI).

Hearst comparece en otro juicio por robo, asalto a mano armada y secuestro

LOS ANGELES, 29 (UPI). — Patricia Hearst, ya condenada por asalto a un banco, fue trasladada hoy a Los Angeles para formularle cargos en otro juicio por secuestro, robo y asalto a mano armada en una audiencia que sólo duró cinco minutos.

El abogado de la defensa, Albert Johnson, no interpuso apelación, pero se le otorgó plazo hasta el 14 de abril.

El magistrado Jack E. Goertzen también fijó esa mismo fecha para alegatos sobre una moción presentada por Johnson a fin de que Patricia no comparezca en el mismo proceso junto a Emily y William Harris, sus secuestradores y ex compañeros del Ejército Simbionés de Liberación, a quienes se acusa de 11 delitos.

La heredera de la fortuna periodística fue trasladada por avión, en las primeras horas de la mañana, desde San Francisco a esta ciudad. Patricia deberá volver de inmediato a San Francisco donde tendrá que comparecer para la lectura de la sentencia, fijada para el 12 de abril, en conexión con su concluido proceso por atraco al Banco Hibernia.

La audiencia de hoy se realizó en una pequeña sala con "máxima seguridad" y con cristal a prueba de balas entre la sección de espectadores y la sala donde comparecieron el juez, los abogados, la acusada y funcionarios.

Los padres de Patricia, Randolph y Catherine Hearst, que asistieron todos los días al tribunal de San Francisco durante las ocho semanas que duró el proceso, se sentaron esta vez en una fila trasera de la sección de espectadores.

La señora Hearst lucía triste y tensa al entrar a la sala. Patricia, sin embargo, se veía más animada que durante su juicio en San Francisco y entró con aire de confianza, acompañada como lo ha sido durante semanas, por la alguacil federal Janey Jiménez.

Geortzen leyó a la acusada sus derechos constitucionales y le preguntó si tenía alguna pregunta que hacer, a lo que Patricia respondió negativamente.

En depósitos estatales hallaron miles de útiles

Habrían estado destinados a más de 7.000 escuelas. El hecho fue calificado como "subversivo y negligente"

BUENOS AIRES, 29 (Télam). — Millares de cuadernos, libros de lectura, lapiceras, resmas de papel oficio y demás útiles escolares, así como elementos de enseñanza y ropa para estudiantes, fueron hallados por las autoridades en un depósito ubicado en esta capital, según se anunció oficialmente esta tarde.

La información fue proporcionada por el delegado en el Consejo Nacional de Educación, mayor Julio César Palacios, quien exhibió al periodismo el interior de un depósito, situado en la avenida Directorio 1781, pertenecientes a la sección Almacenes de ese organismo estatal.

El material, hallado por las autoridades, el pasado jueves, debía haber sido oportunamente distribuido por el gobierno anterior pero, sin que mediaran razones atendibles, el ciclo escolar se inició sin que los artículos fueran enviados al interior del país, pese a los reclamos de los establecimientos educacionales.

Se calcula que el material depositado (ropas, útiles para estudiantes y maestros, y elementos de óptima calidad para servicios de alimentación) estaba destinado a alrededor de 1.200.000 alumnos, de unas 7.000 escuelas, excluidas las de Buenos Aires, La Rioja, Chubut y Río Negro.

Los artículos escolares se encontraban en medio de un desorden generalizado en las tres plantas del edificio, corriendo el riesgo de su deterioro por la avanzada humedad de las paredes del inmueble.

Se exhibió como prueba de lo que fue calificado como "acto subversivo y negligente" vehículos inutilizados empleados antiguamente para la distribución de los artículos, además de los restantes materiales.

En la planta baja del organismo había una camioneta, con caja descubierta, que se encuentra inutilizada por la carencia de piezas vitales para su funcionamiento, rodeada de desperdicios diseminados por el suelo.

Pantalones vaquero, zapatos, algunos acondicionados para climas fríos, colmaban las estanterías, algunas de ellas semiderrumbadas por el abandono.

También había mapas, elementos de geometría, banderas, astas de frente, globos terráqueos, pulóveres, sábanas, ornamentos diversos, todo ello en enormes cantidades.

En la exhibición acompañaron al mayor Palacios un grupo de autoridades del Consejo, que destacaron la demora en que habían incurrido las anteriores autoridades con el ejemplo concretado en la muestra de gran cantidad de zapatos cuyo diseño es clásico de modelos muy antiguos.

Las autoridades coincidieron en señalar que el material atrasado en su distribución será repartido a la brevedad, una vez que se proceda a su reorganización.

Invitan a ex autoridades bonaerenses a un acto de iniciación de obras viales

LA PLATA, 29 (Télam). — La Intervención Militar en la provincia cursó una invitación a ex autoridades del anterior gobierno bonaerense para que participen en el acto de iniciación de obras viales, se informó hoy oficialmente.

La invitación a las autoridades depuestas fue resuelta por el interventor militar en Buenos Aires, general Adolfo Sigwald "con motivo de reconocer a los funcionarios del anterior gobierno bonaerense la iniciativa de realización de esas importantes obras viales", agrega la información.

Por su parte, la Intervención Militar en el Departamento de Obras Públicas informó que comenzaron los trabajos de pavimentación del camino que comienza en el acceso a la localidad de Jeppener desde la ruta provincial número 29, pasando Altamirano para terminar en Gándara, en jurisdicción de Brandsen y Chascomús.

Reiteró por otra parte el organismo que se encuentran en ejecución las obras de pavimentación de dos nuevos tramos del complejo vial de las rutas números 36 y 41.

Se trata de los que corresponden al sector Pipinas-Río Salado y desde ésta hasta el Canal 15.

Agrega la información que también se encuentran adjudicados los trabajos de pavimentación de los siguientes tramos de esa ruta: de el Canal 15 hasta la esquina de Crotto.

De ese modo se podrá circular por camino pavimentado desde el Kilómetro 40 de la Ruta Nacional número 2 hasta la localidad balnearia de Villa Gessel por la costa atlántica.

Reanuda la actividad en las universidades

BUENOS AIRES, 29 (NA). — "Las universidades nacionales podrán continuar sus actividades académicas de acuerdo con sus previsiones respectivas, a partir de mañana 30 de marzo", anunció esta noche la Secretaría de Prensa y Difusión de la Presidencia de la Nación.

La normalización se contará "siempre que, a juicio de los delegados militares responsables, se hubieran alcanzado las exigencias mínimas en el ordenamiento disciplinario interno, clarificación administrativa y regularización de la docencia y el alumnado".

El comunicado oficial precisa que "las universidades provinciales y privadas podrán hacer lo propio, en función de la observancia de las prescripciones determinadas para las del ámbito nacional".

Con respecto a los establecimientos de nivel terciario, no universitarios, se establece que "procederán en similitud con lo anterior".

Visita Suecia el presidente Tito

ESTOCOLMO, 29 (UPI). — El presidente de Yugoslavia, Josip Broz (Tito), llegó hoy a Estocolmo en su primera visita oficial a Suecia, en medio de extraordinarias medidas de seguridad.

Fuentes policiales dijeron que con ocasión de la visita se han desplegado las mayores medidas de seguridad que se han brindado jamás a un jefe de Estado, superando incluso a la fuerza policial de 2.500 hombres que se le dio al desaparecido líder soviético Nikita S. Khrushchev cuando visitó el país en 1964.

Tito llegó al aeropuerto internacional de Estocolmo a las 11 A. M. (10,00 GMT) y, al descender de su avión especial Boeing 727, fue recibido por el rey Carlos Gustavo, el primer ministro Olof Palme y otros altos funcionarios de gobierno.

Después de revistar la guardia de honor en el terminal aéreo, Tito y el rey se instalaron en el auto a prueba de balas del gobierno sueco para cubrir el trayecto de 43 kilómetros entre el aeropuerto y el palacio real de Estocolmo.

La ruta estaba flanqueada por unos 600 policías, algunos armados con metralletas, mientras tres helicópteros del ejército sobrevolaron constantemente el camino hacia la capital.

Un vocero del Ministerio de Relaciones Exteriores dijo que se habían recibido amenazas de muerte contra Tito.

"Es un político controvertido y en este país ha habido algunos incidentes al respecto", declaró.

En Suecia viven unos 40.000 yugoslavos. Algunos de ellos pertenecen a movimientos militantes, tales como el grupo derechista Ustasja, que en 1971 asesinó en Suecia al embajador yugoslavo. La policía considera que un centenar de disidentes yugoslavos se encuentran actualmente en Suecia.

Durante su visita de tres días a Estocolmo, Tito aparecerá hoy poco en público, excepto para una entrevista por la televisión, según dijeron funcionarios de la seguridad. El líder yugoslavo se entrevistará con el rey, con Palme, con el ministro de Relaciones Exteriores, Sven Andersson y con otros altos funcionarios suecos. Tito se alojará en el palacio real y regresará el jueves a Belgrado.

Dio comienzo el pago de haberes a los jubilados

BUEÑOS AIRES, 29. (Télam). — Hoy comenzó el pago de la mensualidad de marzo a los jubilados y pensionados de las ex Cajas de Periodistas y Gráficos, Bancaria y Seguros, Navegación, Servicio Doméstico y Trabajadores Rurales.

Estos beneficiarios percibirán, asimismo, el incremento que elevó el haber mínimo a 6.480 pesos para las jubilaciones y 4.860 para las pensiones y el incremento del 40% sobre las asignaciones familiares, que tienen retroactividad al 1º de enero del corriente año.

La efectivización de los haberes se prolongará hasta el próximo 12 de abril.

Conocer para resolver.

Olivetti conoce los problemas de la gestión empresaria. Por eso produce soluciones. SISTEMA A5, la respuesta de hoy a la empresa y al país. Exponente de una avanzada generación de productos para una nueva concepción en el tratamiento de la información. SISTEMA A5, para resolver.

A5
sistema contable electrónico modular

A5 es modular en la memoria central, en los gobiernos de formularios, en las unidades periféricas y en los gobiernos de línea para coloquio con computadoras.
A5 es modular en el software.

olivetti

LOS ANDES
Fundado el 20 de Octubre de 1882 por el Dr. Adolfo Calle
Directoras:
Carmen Usandivaras de Calle
Elcira Videla de Schiappa de Azevedo
MENDOZA, MARTES 30 DE MARZO DE 1976

¿Es razonable el precio de la nafta?

La población se vio conmovida recientemente por el anuncio de algunos comerciantes sobre rebaja del precio de la carne. No tenemos elementos de juicio para saber si la medida será transitoria o permanente; lo que sí hemos comprobado es que la noticia ha repercutido en el ámbito consumidor dando origen a un cauteloso optimismo. Existen sobradas razones para justificar el paréntesis de esperanzas que se abre. Particularmente por un hecho concreto: Hace años que no asistíamos, que no teníamos conocimiento, que hubiera bajado el precio de algún artículo de consumo.

El descenso del costo de un producto vital ha generado entonces una actitud positiva, pese a su reducido efecto multiplicador. Sería el caso preguntarse qué acontecería si la baja se produjese en un elemento cuya incidencia se traslada a casi todas las actividades, como es el precio del combustible.

Es cierto que el valor de los combustibles debe ajustarse a una realidad distinta de la fijación de precios políticos; pero sería el caso analizar si el costo actual no está sobredimensionado como consecuencia de una ineficiencia operativa o de una hipertrofia ocupacional del organismo productor, o sea YPF. Lo que se quiere significar es que un exceso de agentes, en relación con la producción, podría ser una de las causales de esos precios abultados.

No hemos tenido en los últimos tiempos informes concretos sobre elementos que hayan servido al organismo referido para elaborar sus precios. En este sentido, YPF fue excesivamente reservado. No obstante, y sin pretender que esta nota traduzca una realidad exacta, a título orientador se ensayará una explicación basada en datos anteriores a 1972, y hasta la suba internacional del precio del petróleo. Para aquellos años el precio fijado por m3. para la extracción del hidrocarburo alcanzaba en "boca de pozo" 20,898 uSs. Nuestra provincia percibía en concepto de regalía, el 12 %. Si se considera que los países importadores de petróleo pagaban hasta tres veces más el producto y que la Argentina producía para su abastecimiento alrededor de 25.000.000 de m3., de los aproximadamente 27.000.000 de m3. que necesitaba, el precio entre nosotros debía ser alrededor del 60 % más barato que en el resto del mundo y esto no ha sucedido. Sería cuestión, entonces, de encontrar la falla que creemos podría provenir de falta de racionalización de la empresa.

La curva de crecimiento de precios se aceleró ostensiblemente, a partir de 1972. Veamos: En 1935, el precio de la nafta era de 21 centavos por litro y hubo serios problemas cuando en 1939 se la aumentó en dos centavos para constituir el fondo del programa vial argentino. Desde 1939 y hasta 1947 —la situación bélica mundial— obligó a subir los precios que se habían mantenido en 25 ctvs. A partir de este año sube a 35 ctvs. Llegamos a 1951 en que el precio alcanza el valor de un peso el litro; pero antes, en 1948, se había introducido la nafta "especial" —de más octanos— que costaba 60 ctvs. por litro. Para 1956, la "común" costaba $ 2, y en 1959 alcanzó el valor de $ 6. En 1961, como consecuencia de intensos trabajos de perforación, etc., el país comenzó a autoabastecerse relativamente. Por ello se dispuso una rebaja del 10 %, cobrándose por litro $ 5,40. (La nafta "especial" valía 7,50). En 1962 la nafta común llegó a $ 7 y a fines de ese mismo año, sufrió un nuevo aumento a $ 10. Desde 1962 y hasta 1973, el precio se decuplicó llegando a $ 90 en marzo de 1973 y a $ 160 en junio de ese año. A partir de aquí lo absurdo: $ 1.550 y ahora $ 2.800.

Es indudable que fueron muchos los factores que se conjugaron para producir este desfasaje: aumento de los insumos, aumento del precio de los equipos, aumento de los salarios, etc. Pero aun así, entendemos que habrían posibilidades de corrección en los valores. Fundamentalmente si se pusiera énfasis en un análisis de la productividad que aparentemente habría caído en forma considerable. Más aún: esa aparente caída nos lleva a pensar si se ha dejado atrás el viejo y patriótico propósito de alcanzar el autoabastecimiento.

Los resultados exploratorios de YPF han dejado saldos alentadores. Por ejemplo, yacimientos "El Caimancito", en Jujuy, "Puesto Rojas", en Malargüe y otros de los que no se tiene información todavía. Estos descubrimientos han arrojado rendimientos de hasta 800 m3. iniciales en "Caimancito", de 600 m3. en Mendoza, etc., contra el promedio del país que es de alrededor de 11 m3/día. Sería cuestión de replantear el problema.

El ministro de Cultura y Educación de la Provincia, coronel Juan Esteban Echazú, rubrica el acta de asunción del cargo por parte del comodoro ingeniero Héctor Eduardo Ruiz.

Asumió el rector interventor de la Universidad Nacional de Cuyo

Es el diseñador de tres aviones nacionales

El comodoro ingeniero Héctor Eduardo Ruiz —diseñador y calculador de distintos tipos de aeronaves militares, distinguido en 1965 por la Cámara Junior como los "10 jóvenes sobresalientes", galardonado con la "Medaille de la Aeronautique Francaise" y miembro de la Royal Aeronautical Society— asumió en la mañana de ayer el rectorado de la Universidad Nacional de Cuyo.

La ceremonia se caracterizó por la brevedad y austeridad. No hubo discurso. Todo se limitó a la lectura del acta y su rubricación.

Asistieron en representación del gobierno de la Intervención Militar en Mendoza, el ministro de Cultura y Educación, coronel Juan Esteban Echazú; el rector interventor saliente, profesor Otto H. Burgos; los decanos de Medicina, doctor Edgardo Bernal, Ciencias Políticas, licenciado Héctor M. Balmaceda; Petróleos, ingeniero Enrique Destefanis; Filosofía y Letras, profesora Rosa Mercedes Zuluaga y Ciencias Económicas, doctor Alejandro Rey Tudela; secretario general de la UNC., profesor Panore Canali; director de Enseñanza Media y Superior, profesor José Luis Masini y el secretario de Acción Social y Asuntos Estudiantiles, señor Carlos Perotti.

Acompañaban al ingeniero Héctor E. Ruiz, sus asesores, los mayores doctores Guillermo Esteban Ruiz y Emilio Roberto Colombo Cejas.

Tras firmar el documento protocolar el comodoro ingeniero Ruiz señaló "ha llegado el momento de hablar poco y trabajar mucho. No me voy a explayar explicando lo que vamos hacer, sino que nos vamos a poner a hacer, lo que tenemos que hacer".

El ex rector, tras extenderle la diestra señaló: "Que Dios lo ilumine en esta hora".

Datos biográficos del comodoro Ruiz

El comodoro Héctor Eduardo Ruiz, nació en Coronel Suárez, Provincia de Buenos Aires, el 9 de julio de 1931.

Egresó como ingeniero en 1955. Entre sus primeros trabajos de ingeniería, construyó la primera cabina a presión instalada en avión Gloster C-056. Diseño, construcción y ensayo de tanque ventral plástico de combustible de avión Gloster Meteor, siendo instalado en el avión C-009. En 1957 fue a Francia, donde hizo un curso de Diseños y Estructuras Aeronáuticas.

En 1960 diseño y cálculo del avión Guaraní I, el vuelo del primer prototipo fue en 1962.

Diseño y cálculo de avión Guaraní II, el vuelo del primer prototipo fue en 1963. De este avión se construyeron 35 ejemplares.

En 1965, cruce del Atlántico, como miembro de la tripulación en el avión Guaraní II, para ser presentado en el Salón Internacional de Le Bourget.

Por la presentación en Le Bourget del avión Guaraní II, se lo distinguió con la "Medalla de la Aeronautique Francaise".

Comodoro ingeniero Héctor Eduardo Ruiz, rector interventor en la Universidad Nacional de Cuyo.

Curso de Escuela de Comando y Estado Mayor (1966). Comienza diseño y cálculo avión Pucará en 1967, cuyo planeador voló en marzo de 1968 y el primer prototipo voló en octubre de 1968. En 1969 realizó un estudio de una familia de aviones fijando una política de diseño que abarca un período de 15 años. En 1975, proyecto y cálculo de un avión de entrenamiento avanzado a reacción.

Es miembro de la Royal Aeronautical Society.

En 1965 obtuvo el premio de la Cámara Junior a los "10 jóvenes sobresalientes".

Planificación de la construcción en serie del avión IA 58 Pucará siendo nombrado jefe de la línea de producción de la Fábrica Militar de aviones, sin perjuicio de sus funciones como jefe del Departamento de Ingeniería en el que siguió trabajando en la puesta a punto del armamento de dicho avión.

Publicaciones efectuadas: "Manual de centrado y puesta a punto de aviones Gloster - Meteors MK IV", "Eyección del techo de cabina y abandono de la máquina del avión Moranne Saulnier 760 - París". "Ensayo de tirabuzón en el tunel vertical".

Los asesores del rector

En el mismo acto en que asumió el rector interventor de la Universidad Nacional de Cuyo, comodoro ingeniero Héctor Eduardo Ruiz, lo hicieron los asesores, mayor doctor Guillermo Esteban Ruiz y el mayor doctor Emilio Roberto Colombo Cejas. Estos son los rasgos sobresalientes de sus actuaciones.

El mayor doctor Guillermo Esteban Ruiz es mayor del escalafón de medicina de la Fuerza Aérea Argentina, habiendo egresado como médico de la Facultad de Medicina de la Universidad de Buenos Aires, en 1956. Desde 1956 a 1960 fue médico civil del Servicio de Urología del Hospital Militar Central "Dr. Cosme Argerich" y de Aerolíneas Argentinas.

En 1960 se incorporó a la Fuerza Aérea como primer teniente del escalafón de Medicina; desde ese año hasta 1963 fue auxiliar y jefe del Servicio Médico del Escuadrón de Sanidad de la I Brigada Aérea con asiento en El Palomar, Buenos Aires. Desde 1963 a 1968 se desempeñó como jefe de la División Personal e Instrucción de la Dirección General de Sanidad Aeronáutica; en 1964 fue ascendido al grado de capitán.

Desde 1968 hasta 1971 fue jefe del Servicio de Urología del Hospital Aeronáutico Central, ascendiendo en 1969 al grado de mayor. Entre 1972 y 1975 fue jefe de la División Médica del Departamento Prevención de Accidentes del Estado Mayor General de la Fuerza Aérea Argentina. Desde 1975 es jefe del Escuadrón Sanidad de la IV Brigada Aérea con asiento en Mendoza.

El mayor doctor Emilio Roberto Colombo Cejas egresó en 1960 de la Universidad Nacional de Córdoba con el título de odontólogo. En 1961 se desempeñó como inspector de Odontología del Ministerio de Salud Pública de la provincia de Mendoza, odontólogo del Hospital Militar de Mendoza y jefe del Servicio Odontológico del Hospital Regional de La Paz, y luego secretario del Departamento Odontológico de Mendoza.

El 31 de diciembre de 1961 ingresó en la Fuerza Aérea como primer teniente odontólogo, desempeñándose en ese año en la Escuela de Aviación y luego, en Buenos Aires, en la Dirección General de Sanidad. Posteriormente fue trasladado al Centro Experimental de Lanzamiento de Provectiles Autopropulsados, de Chamical, La Rioja, donde se desempeñó como jefe de servicio y otras funciones militares administrativas.

Ejerció la docencia en el Colegio Pío XII de La Rioja, y en 1964 fue trasladado a Mendoza, donde ejerce la jefatura del Servicio Odontológico de la IV Brigada Aérea y otras funciones militares; ascendió a mayor en 1973. Participó de congresos y realizó cursos de la especialidad desde 1960 hasta ahora, y tomó parte, como vocal, en los congresos de las Fuerzas Armadas.

El 5 de abril comienzan las clases en la UNC

La actividad reanúdase parcialmente hoy

Parcialmente se reanudarán a partir de hoy las actividades en institutos, facultades y dependencias de la Universidad Nacional de Cuyo. En la fecha deben presentarse en el horario habitual el personal del Rectorado y de la Dirección General de Administración, y todos los no docentes, en tanto que las clases en los establecimientos de enseñanza media, dependientes de la UNC., y en algunas facultades las clases se iniciarán el 5 de abril próximo. Desde el 1º, es decir pasado mañana, se tomarán exámenes a los alumnos del último curso de enseñanza media que adeuden materias. En todos los casos, tanto el personal docente como los alumnos deberán acreditar al ingresar a cualquier ámbito universitario su identidad con documento personal o credencial correspondiente.

En forma gradual

De acuerdo a lo dispuesto por el rector interventor, comodoro ingeniero Héctor Eduardo Ruiz, quien esta mañana asumió estas funciones, las actividades en las distintas dependencias de la casa de altos estudios irán reanudándose en forma gradual, existiendo el propósito de que ello se concrete a la mayor brevedad.

Medicina y Odontología

En la facultad de Ciencias Médicas y en la Escuela de Medicina los cursos de preingreso se reanudarán hoy, en el horario y lugares habituales. Las mesas examinadoras previstas para el mes que finaliza, se constituirán a partir del 5 de abril, de segundo año en adelante, en los lugares ya establecidos.

Petróleos

En la Facultad de Ingeniería de Petróleos las clases se reanudarán o darán comienzo —según los casos— en primero a quinto años, en ambas carreras, también el 5 del mes entrante. Se exceptúa a los alumnos de sexto año de la carrera de Ingeniería Industrial, quienes serán notificados oportunamente. Las de exámenes pendientes de este mes, se constituirán a partir de mañana en los días y horarios previstos por el calendario vigente.

Filosofía y Letras

Las mesas correspondientes a los alumnos que habían sido citados para rendir las materias del tríptico han sido establecidas para el miércoles, jueves y viernes venideros, a partir de las 8,30. Las clases, de primero a quinto años, comenzarán el 5 de abril, en los horarios establecidos, los que podrán ser confirmados por docentes y alumnos en la misma facultad.

Postgrado

La intervención informó finalmente que los cursos de postgrado comenzarán a dictarse el 17 de abril, en los horarios establecidos.

Ciencias Agrarias

Se comunicó a los profesores y alumnos de la Facultad de Ciencias Agrarias que las mesas examinadoras previstas para el tercer período, se reunirán el 1º de abril en los lugares y horarios habituales. Los alumnos deberán concurrir a sección alumnos a efectos de interiorizarse sobre fechas exactas de los mismos.

Ciencias Económicas

Se informó a los interesados que las fechas de examen en Ciencias Económicas correspondientes al 2º turno de marzo son las siguientes: 6, 7 y 8 de abril. Asimismo, se comunica que las fechas de vencimiento para las respectivas inscripciones son: el 31 del actual, 1 y 2 de abril. Las solicitudes de inscripción se recibirán en la oficina de clases y exámenes de la Facultad. Las clases, para todos los cursos se iniciarán el próximo 6 de abril.

Ciencias Políticas y Sociales

Las mesas examinadoras previstas de Ciencias Políticas y Sociales se constituirán a partir de mañana, en los lugares habituales y en horarios de mañana y tarde de lunes a sábado. Asimismo, se dispuso que el lunes 5 de abril se inicie el dictado de clases.

Escuela del Magisterio

Al igual que en los establecimientos de enseñanza media, dependientes de la Universidad Nacional de Cuyo, las clases en el Departamento de Aplicación de la Escuela del Magisterio se reanudarán el próximo 5 de abril, en horario habitual.

Hoy deben reintegrarse no docentes

En un comunicado firmado por el interventor en Mendoza, coronel Tamer Yapur, la Universidad Nacional de Cuyo informó que todo el personal no docentes de su dependencia reanudará hoy las actividades correspondientes en los horarios habituales.

Practicar la solidaridad

Para que sea posible la organización nacional es necesario que todos los eslabones del proceso de producción practiquen la solidaridad como obligación gravísima de esta hora.

Ningún sector puede dejar de colaborar. Nadie debe pagar más que otros por los perjuicios de un sistema que nos ahoga como Nación.

Una producción anarquizada y expoliada por un Estado que más pareciera ser su enemigo; la especulación financiera y la usura entronizadas; la corrupción en las prácticas comerciales; la inflación galopante que hace posible todos los desórdenes; el bajo rendimiento laboral; el desquicio del sector externo que no está al servicio del país sino más bien a la inversa, **todo esto** es lo que debemos reordenar para que ningún sector se vea más perjudicado que otro.

Esto exige que todos nos pongamos al servicio de la Patria en esta hora suprema.

Oficina de Dif...

La activid... administr... sigue en

El decano norma... facultad regional ... la Universidad Tecn... cional, ingeniero Sa... leo, informó que a... hoy se reanudará la... administrativa.

También deberán ... se los jefes de dep... académicos. Respec... se ... nudación de las c... formará oportunar...

Nombróse subsecreto de Servic...

La Intervenci... litar en Mendoza, me... decreto Nº 34, designó ... cargo de subsecretario de... vicios Públicos al capitá... l arma de Artillería, Carl... orberto Bondino.

También, por... reto Nº 35, se dispone ... l ingeniero Ramiro Dubill... esca continuará desemp... do las funciones de sub... etario de Obras Públicas ... le fueran encomendadas... diante decreto Nº 109/197...

Banco de Pción

Mediante ...to Nº 33, la Intervención ...litar nombró, con carácter interino, al contador púb... nacional Teobaldo Angel... ba como síndico del Banc... Previsión Social.

Renuncia

Por decr... Nº 31 del 29 ... marzo, la ...rvención Militar en la Prov... aceptó, a partir del 1 abril de 1976, la renuncia ...entada por el señor Franc... Eduardo Blanchi al cargo ...rector de Gabinete y Peral del Ministerio de Hacie..., para acogerse a los benefs jubilatorios.

Inscrción para...dquirir sem...a de tomate

La ...cción Agropecuaria comun... a los productores que ...encuentra abierta la inscrión para la adquisición ... semilla de tomate, en las ...iedades Rossol, Roma, Triu... y Napole.

Lo...interesados deben concurr... a tal efecto a las ...oficina... de la dirección, en la ...ternal de ómnibus, primer pis... la oeste y en la Estación Experimental de kilómetro ... ruta 7 y carril Rodrígu... Peña) Rodeo de la Cruz, de... lunes a viernes de 8 a 13.

Los Reyunos: importancia de las obras para Mendoza

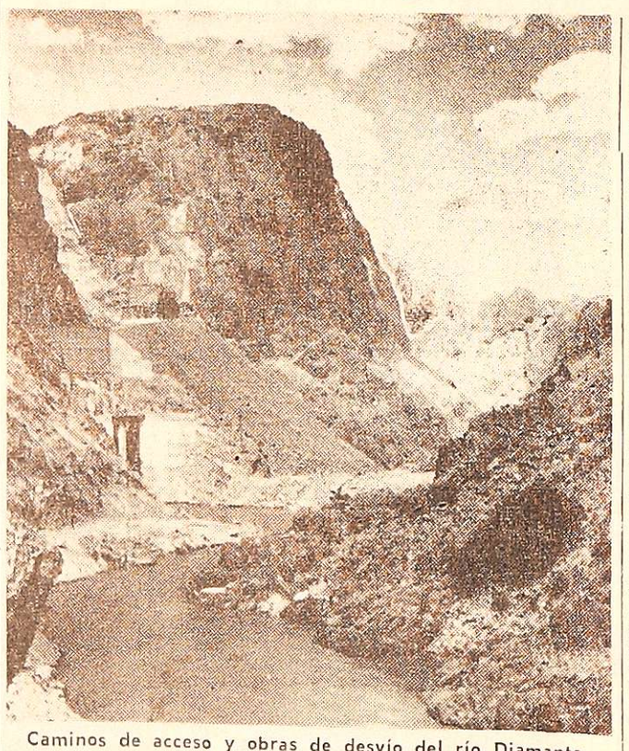

Caminos de acceso y obras de desvío del río Diamante.

Con la construcción de "Los Reyunos", se está realizando en nuestra provincia la obra más compleja desde el punto de vista técnico, y la de mayor trascendencia para el desarrollo económico de la región, ya que no sólo regulará los caudales del río Diamante y sistematizará las dotaciones para el riego artificial, sino que posibilitará incrementar las áreas cultivadas, y a su vez desde el punto de vista energético incorporara al sistema interconectado de Cuyo un potencial de 224.000 kilovatios, suministrados por dos máquinas "Francis" gemelas de 112.000 kilovatios cada una.

El complejo estructural beneficiará directamente a San Rafael, ciudad de la que dista sólo 30 kilómetros, posibilitándole incrementar 20 mil hectáreas a sus áreas de cultivos.

Los Reyunos significará dentro del esquema del río Diamante, lo que Valle Grande en el Atuel, es decir compensador de riego de las descargas de Agua del Toro, y de los otros aprovechamientos intermedios que se prevé para un futuro no lejano, como es Cerro Mesón y Chancaicito.

Actualmente se ejecutan trabajos civiles en el lugar de emplazamiento de la central hidroeléctrica, en el vertedero evacuador, en el túnel de acceso, y en la fundación de la presa propiamente.

El muro del dique tendrá una altura de 120 metros desde el nivel de fundación, que será de núcleo impermeabilizado y materiales sueltos. La compactación es a base de arcilla proveniente del lugar.

El proyecto en ejecución contempla un aprovechamiento múltiple y se prevé además la construcción de la presa Los Reyunos que tendrá por destino crear un embalse compensador del sistema hidroeléctrico del río Diamante, también la ejecución de una importante planta generadora de energía. Esta será de "bombeo" y funcionará al pie de la presa. Su misión fundamental será la de suministrar energía de punta —es decir en las horas de máxima demanda— al sistema de Cuyo interconectado.

La generación media estimada supera los 30 millones de kilovatios hora anuales.

Los Reyunos con su espejo de agua de 20 hectometros cúbicos, se convertirá en el cuarto dique de la provincia por su capacidad de almacenaje.

El complejo prevé la construcción de la presa El Tigre, aguas abajo de Los Reyunos, y que actuará como compensador diario del embalse principal. Es decir que las aguas que se utilizan con destino a la generación en horas de pico, serán recepcionadas en el contraembalse El Tigre, y por la noche en horas de valle —escasa demanda, casi exclusivamente de riego— volverán a incorporarse a Los Reyunos. Para realizar esta operación de traspaso, se utilizará energía barata, proveniente desde los nihuiles, de Agua del Toro o de la central térmica Luján de Cuyo indistintamente. Se convierte así en esas circunstancias en el "mejor cliente" de la empresa, pues consumirá la energía de más bajo costo.

La central Los Reyunos —al igual que la de Agua del Toro— podrá ser telemandada desde su parque de interconexión, ubicada en las proximidades de su planta generadora. El edificio destinado a las instalaciones electromecánicas estará compuesto por una nave principal de grupos, y otra anexa de servicios. La primera tendrá una dimensión de 38 por 27 metros cuadrados, conformada en una estructura de tres pisos.

Un reciente llamado a licitación contempla la provisión y montaje de dos turbinas tipo "Francis" de eje vertical, alternadores, equipos de servicios auxiliares, de automatismo y telemando, además de un puente grúa, obra auxiliar infaltable en este tipo de grandes obras.

El parque de interconexión de 220.000 voltios se emplazará en el borde de la meseta que domina el río sobre la margen izquierda. El esquema eléctrico comprende un doble juego de barras, una posición de acoplamiento, y seis posiciones de salidas de línea. Una se unirá con la central El Nihuil Nº 2, otra con con la Nº 3; dos con la de Agua del Toro, y otras dos con la estación transformadora de Cruz de Piedra, principal centro operacional de transformación y distribución de energía en Cuyo. La playa del parque interconectado tendrá 258 x 109 metros cuadrados, en forma rectangular, llevará adosado a su estructura un edificio de mandos de dos pisos, en cuyo exterior se ubicarán la sala de mandos, sala de cables, torre de desmontaje y dependencias para servicios auxiliares.

Desde otro punto de vista, Los Reyunos significará un factor de atractivo interés turístico para el sur de la Provincia, ya que posibilitará el desarrollo de actividades náuticas y de pesca, y contará con una moderna hostería enclavada a la vera del lago.

En los gremios sólo atenderán obras sociales

El resto ser... clausurado

El Gobierno de la Intervención Militar en Mendoza informó que "considera de interés aclarar a la opinión pública que si bien las sedes sindicales permanecerán cerradas las obras sociales continuarán funcionando y teniendo en cuenta que los locales destinados a dichos fines, como consultorios, farmacias almacenes, comedores, se encuentran dentro de los edificios clausurados, se procederá de la siguiente manera:

"1º) En oportunidad que los secretarios de los gremios y la autoridad policial procedan a labrar las actas de entrega de los edificios, se habilitarán los locales destinados a obra social, clausurándose el resto.

"2º) Los secretarios entregarán en esa oportunidad la lista de empleados afectados a las obras sociales, como así también el horario de atención. Estas personas serán las únicas habilitadas para permanecer en los edificios y se abstendrán de realizar otra actividad que no sea la correspondiente al empleo específico de la obra social del gremio.

"Se recomienda a los distintos asociados a obras sociales respetar y hacer respetar estas simples normas para evitar que se tengan que adoptar medidas que perjudiquen a determinados sectores de trabajadores o empleados".

Tarifas para el transporte interurbano e interprovincial

Son las que dispuso el anterior gobierno

De acuerdo con los últimos reajustes de tarifas realizados por el anterior gobierno para el servicio de transporte público de pasajeros, viajar a Buenos Aires en ómnibus, cuesta $ 1.799; en tren $ 2.104 (promedio) y avión, $ 4.748.

Según las listas suministradas por las distintas empresas que cumplen con estos servicios, el desalle es el siguiente.

Servicios interurbanos

Para viajar dentro de la provincia, en ómnibus, los precios, son los siguientes: a San Martín, $ 85; a Rivadavia, 112 pesos; a Santa Rosa, $ 142; a Las Catitas, $ 155; a La Paz, $ 259; a Maipú, $ 25; a Luján, $ 27; a Potrerillos, $ 135; a Tupungato, $ 182; a Tunuyán, $ 147; a San Carlos, $ 222; a San Rafael, $ 391; a General Alvear, $ 559; a Bowen, $ 587, y a Malargüe, $ 782.

En tren a San Martín, con salidas todos los días a las 5.30, 11.30 y 19.45, cuesta $ 42, y a Luján, con salidas diarias a las 6.15, 8.35, 11.40, 14, 16 y 19.15, $ 16.

A General Alvear, con salidas los lunes y los viernes, a las 7.25, cuesta $ 266.

A otras provincias

De los servicios hacia otras provincias que cumplen las compañías de ómnibus y aéreas, hemos elegido los más utilizados.

En ómnibus, viajar a Buenos Aires, cuesta $ 1.799 y $ 2.149, según se trate de servicios comunes o de lujo. A Córdoba, cuesta $ 1.141; a Mar del Plata, $ 2.590; a Paraná, $ 1.541; a Río Cuarto, $ 790; a Rosario, $ 1.460; a Bariloche, $ 3.599; a San Juan, $ 282; a San Luis, $ 424; a Villa Mercedes, $ 592; a Zapala, $ 2.590, y a Santa Fe, $ 1.488.

Los servicios de trenes hacia otros puntos del país son menos y habrá que diferenciar el precio del boleto según se trate de un tren u otro.

Por ejemplo, a Buenos Aires, hay tres tipo de tren: el 'Zonda", que sale de Mendoza todos los días, a las 14.50, cuesta: dormitorio, $ 2.820; pullman, $ 1.913; primera clase, $ 1.073 y segunda, $ 873. El tren "El Sanjuanino", con salidas los miércoles y los sábados, a las 20.45, cuesta en pullman, $ 2.104 y primera, $ 1.180. En 'El Libertador", el más caro, sale de Mendoza los lunes y viernes, a las 20.45 y cuesta, en dormitorio, $ 3.474 y en pullman, $ 2.295.

A San Juan, también habrá que hacer diferenciación de trenes. En el que sale de Mendoza todos los días a las 16.40, cuesta $ 155 el boleto; en el que sale los lunes y viernes, a las 8.50, el pasaje cuesta $ 238 y en el que parte a las 8.50 los miércoles y sábados, cuesta $ 218.

A Bahía Blanca, en tren (parte los lunes a las 18.40), la primera clase cuesta $ 1.073 y el pullman, $ 1.913.

A San Luis, con salidas diarias a las 14.50, cuesta: pullman, $ 529; primera clase, $ 297 y clase única, $ 233.

En avión los pasajes suben mucho más: a Buenos Aires, cuesta $ 4.748; a Córdoba, $ 2.445; a Neuquén, $ 3.597; a Rosario, $ 3.571; a Bariloche, $ 4.569; a Mar del Plata, vía Buenos Aires, $ 7.264; a Santa Fe, vía Buenos Aires, $ 7.023 y a Bahía Blanca, vía Buenos Aires, $ 8.094.

A Chile

A Chile se puede llegar, desde Mendoza, en tren y en avión y, en la temporada veraniega, en los automóviles de las distintas compañías que realizan el viaje.

Sólo consignaremos las tarifas para tren y avión. En tren, con salida los miércoles y viernes, a las 9.05 y 9.45, respectivamente, cuesta $ 1.484 a Santiago o a Valparaíso, indistintamente. En avión, el pasaje cuesta $ 8.431.

Advertencia a intermediarios y revendedores

La Intervención Militar en Mendoza formuló una severa advertencia a intermediarios y revendedores, sobre la aplicación de márgenes lógicos en la comercialización de frutas y verduras.

Por ejemplo, se ha comprobado que arvejas frescas entregadas por el productor en la feria de Guaymallén a 1.000 pesos viejos el kilogramos, se está vendiendo al público a través de los verduleros de barrio, a 4.000 pesos viejos el kilo. Patrullas móviles y funcionarios del área de control de precios actuarán con toda energía en cualquiera de los niveles de comercialización, ante la denuncia y constatación de hechos similares, que afectan al consumidor y producen un enriquecimiento ilícito de intermediarios y revendedores.

Oficina de Difusión

Notificación oficial a ex funcionarios

La Intervención Militar en Mendoza notifica a todos los ex funcionarios provinciales y municipales que deben entregar dentro de las 24 horas de emitido el presente comunicado, en las respectivas dependencias en las que prestaban servicios, los vehículos y demás bienes que recibieron del Estado para su uso personal.

El incumplimiento de lo dispuesto en el plazo estipulado, dará lugar a severas sanciones conforme a las normas legales en vigencia.

Horario de atención en la Administración

La Intervención Militar en Mendoza, a través de su comunicado Nº 28, indicó a la población que, a partir del 1º de abril, todas las oficinas centralizadas y descentralizadas de la Administración Pública Provincial atenderán al público a partir de las 7.30.

INSTITUTO DE CIENCIAS COMERCIALES • Año Lectivo 1976
CAPACITACION PARA VENDEDORES:
• COMERCIALIZACION Y TECNICAS DE VENTAS
• TECNICA DE LA COMUNICACION
• PSICOLOGIA APLICADA
SUPERVISION Y JEFATURA DE VENTAS:
• SUPERVISION Y PROMOCION DE VENTAS
• ORGANIZACION Y CONTROL DE EMPRESAS
• PSICOLOGIA LABORAL
GERENCIA EN COMERCIALIZACION:
• ESTADISTICA ECONOMICA (1º ciclo)
• RELACIONES PUBLICAS (1º ciclo)
• GERENCIA DE VENTAS Y DIRECCION DE VENDEDORES (1º ciclo)
• GERENCIA DE VENTAS Y DIRECCION DE VENDEDORES (2º ciclo)
• INVESTIGACION DE MERCADOS Y COMERCIALIZACION (2º ciclo)
• ORATORIA PARA HOMBRES DE EMPRESAS (2º ciclo)
INICIACION DE CURSOS: 5 DE ABRIL
ASOCIACION DE DIRIGENTES DE VENTAS Y COMERCIALIZACION
ENTRE RIOS 366 - TEL. 254864 - MENDOZA

Convivencia en paz

La población comienza a percibir los grandes beneficios de la reorganización y el orden. La convivencia en paz es el primer fruto que devuelve a la vida su sabor argentino. Cada habitante debe constituirse en custodio de esta conquista en el cumplimiento de sus propios deberes.

Una sola meta: la del trabajo fecundo y generoso, sin especulaciones sectoriales que atenten contra el bien común.

Oficina de Difusión

Para vendedores de motonetas y motos vence plazo

La Dirección de Tránsito y Transporte recordó a los comerciantes del rubro motos y motonetas que el jueves vence el plazo para presentar la carpeta de habitualidades.

Este trámite, que debe realizarse anualmente, incluye tres fotocopias autentificadas por escribano público; la del último pago de actividades lucrativas; la del impuesto a los réditos y la de aportes jubilatorios. A esto debe agregarse una nota de presentación en la que se incluirá un estampillado fiscal provincial de 20 pesos.

Las consultas y presentaciones se realizarán directamente por los interesados en la división de vehículos menores de Tránsto y Transporte, en horario de 8 a 12.

Venta al público de la mercadería incautada.

Venta de aceite y 350 bolsas de azúcar a los precios oficiales

Efectivos del Ejército y personal del cuerpo de inspectores de la Dirección de Comercio de la Provincia, procedieron en la noche del sábado a la observación de marcación de precios y venta de productos de la canasta familiar en el supermercado "Rizzo" de Pedro Molina 422 de Guaymallén.

De la actuación —de acuerdo con lo informado por el suboficial e inspector a cargo del operativo— surgieron como principales anomalías: la existencia de 350 bolsas de azúcar, aceite en latas y botellas, la carencia de precios en las mercaderías en exposición y de entrega de facturas o recibos a los compradores.

Concordante con las instrucciones y normas en vingencia, se ordenó la comercialización en forma inmediata de los productos observados y procedió a la clausura del local.

Presentación de los alumnos del I.N.E.F.

El Instituto Nacional de Educación Física de Mendoza (I.N.E.F.) informó que los aspirantes de ingreso a primer año, sección niñas y varones, del profesorado nacional de Educación Física, deberán presentarse hoy desde las 18, en los respectivos internados.

Los alumnos externos deberán hacerlo en sus lugares habituales de trabajo mañana a las 7,30, para continuar los exámenes de admisión.

Tareas de limpieza harán en Capital

El comisionado militar de la capital impartió instrucciones al personal de la Dirección de Servicios Públicos para que se intensifiquen las tareas tendientes a restituir a la ciudad el prestigio de ser una de las más limpias del país.

Hoy se iniciarán tareas orientadas a dejar en condiciones las cunetas y sifones de distintas calles. Los trabajos comenzarán en la tercera sección, entre las avenidas San Martín y Pedro B. Palacios y calles Garibaldi y Corrientes. Con posterioridad se hará la misma labor en las demás secciones de la capital. Para la realización de esas tareas se afectaron 25 obreros, los que dispondrán de los elementos necesarios y de 8 camiones y un equipo Vat-All.

Asumieron los subrogantes de la Suprema Corte

Se informó que en la mañana de ayer asumieron sus cargos los integrantes subrogantes de la Suprema Corte de Justicia, durante una ceremonia a la que asistió el subsecretario de Justicia, segundo comandante de Gendarmería Amadeo Carlos Olivero.

El alto tribunal se constituyó de acuerdo con el siguiente detalle. Sala Primera (civil): doctores Aldo Andrés D'Alessandro (presidente), Esther Modesta Morey de Cosenza y José Fernando Porcel (vocales). Sala Segunda (penal): doctores Francisco Madrazo (presidente), Arturo Oscar Celasso y Rubén H. Pérez Díez (vocales). Sala Tercera (administrativa): integrada por el presidente de la Suprema Corte de Justicia, doctor Osvaldo Darío Acevedo, y los titulares de las salas primera y segunda, doctores Aldo Andrés D'Alessandro y Francisco Madrazo. Procurador General de la Suprema Corte de Justicia: doctor Eduardo Mario Moreno.

Se iniciarán mañana los pagos a la administración

Con abril se pagará el 20% de aumento

La Intervención Militar en Mendoza, por intermedio del Ministerio de Hacienda, informó que el miércoles se iniciará el pago de sueldos a la administración pública provincial por el mes de marzo de 1976, de conformidad con el siguiente plan:

31 de marzo

Policía: Cuerpo de Vigilantes primera y segunda parte. División Tránsito, Secc. 7ª, 27ª, 33ª. División Bomberos, profesores y Secc. Uspallata. Caballería, Secc. 9ª, 16ª, 25ª, 31ª. Suboficiales. Imprenta de Policía y Servicios Auxiliares, y Personal Superior; también cobrará el Hospital Emilio Civit, Hospital Central, Poder Judicial y Cuerpo Médico Forense.

1º de abril

Ministerio de Obras y Servicios Públicos, Ministerio de Economía, Ministerio de Gobierno, Gobernación, Ministerio de Hacienda, Registro Civil y Cap. de las Personas, Ministerio de Cultura y Educación, Imprenta Oficial, Ministerio de Bienestar Social, Centros de Salud Capital, Dirección de Bosques y Parques, Dirección Agro Industrial.

2 de abril

Legislatura, Secretaría de Planeamiento y Coordinación, Tribunal de Cuentas, Penitenciaría Provincial, Instituto Zonas Aridas, y hospitales Lagomaggiore, Metraux, Gailhac, Carlos Pereyra y Lencinas.

"Este ministerio —agrega— ha tomado las medidas correspondientes para que los bancos Mendoza y Previsión Social hagan efectivos los cheques con el mayor diligenciamiento posible, ampliando si fuera menester, el número de cajas y el horario de atención, de forma que la totalidad del personal cobre sus haberes en los días indicados.

"En cuanto al personal de las municipalidades, el Ministerio de Hacienda ha instruido a la Contaduría General para que efectúe las transferencias necesarias a fin de que también se abonen las remuneraciones del mes de marzo con la mayor puntualidad".

Pago del 20% de aumento

"Respecto al aumento del 20 por ciento dispuesto por la Nación, con vigencia desde el 1º de marzo, será incluido en las planillas del mes de abril. Tal temperamento se ha adoptado teniendo en cuenta que las planillas de sueldos por el mes de marzo ya estaban procesadas; que el 100 % del aumento de referencia debe ingresar a la Caja de Jubilaciones y Pensiones de la Provincia de conformidad con lo dispuesto por la ley 3.794 y que hasta el momento no se cuenta con las instrucciones necesarias de la Secretaría de Estado de Hacienda de la Nación".

Nueva escala de sueldos para personal de Energía

Se fijó, a partir del 1º de enero de 1976, una nueva escala de sueldos para el personal de la Dirección Provincial de Energía comprendido en el Convenio Colectivo de Trabajo de la Federación Argentina de Trabajadores de Luz y Fuerza, de acuerdo con lo dispuesto por decreto Nº 30 de la Intervención Militar en Mendoza.

La nueva escala de sueldos es la siguiente:

Código Contable	Categoría	Sueldo Básico	Adicional fijo según Convenio	TOTAL
451	1	6.690,80	1.737,20	8.428,00
452	2	6.742,40	1.737,20	8.479,60
453	3	6.768,60	1.737,20	8.505,80
454	4	6.802,50	1.737,20	8.539,70
455	5	6.835,80	1.737,20	8.573,00
456	6	6.871,10	1.737,20	8.608,30
457	7	6.908,20	1.737,20	8.645,40
458	8	6.947,40	1.737,20	8.684,60
459	9	6.986,70	1.737,20	8.723,90
460	10	7.028,80	1.737,20	8.766,00
461	11	7.070,00	1.737,20	8.807,20
462	12	7.908,50	1.737,20	9.645,70
463	13	8.866,40	1.737,20	10.603,60
464	14	9.996,10	1.737,20	11.733,30
465	15	11.495,60	1.737,20	13.232,80
466	16	12.645,10	1.737,20	14.382,30
467	17	13.909,60	1.737,20	15.646,80
468	18	15.300,60	1.737,20	17.037,80

Asimismo, se dispuso que, a los efectos de la aplicación de la escala de sueldos establecida y demás cláusulas económicas emergentes del Convenio Colectivo de Trabajo referido, se considerarán ampliados, en la medida de su ejecución, los créditos de las partidas pertinentes del presupuesto vigente.

Por último, se estableció que la Dirección Provincial de Energía elevará, dentro de los 50 días de la fecha del referido decreto (29-3-76), al Ministerio de Hacienda la información correspondiente a los créditos presupuestarios definitivos para la atención de las mejoras salariales otorgadas.

El INTA inscribe para cubrir cargos

Hasta el 8 de abril podrán presentarse a concurso los interesados en cubrir los cargos correspondientes al convenio de extensión rural suscripto por el Instituto Nacional de Tecnología Agropecuaria (INTA) y el gobierno de San Juan. El convenio es financiado en forma conjunta por el Banco Internacional de Desarrollo y el gobierno de la Nación.

El concurso se realiza para proveer por contrato de locación de servicios los siguientes cargos técnicos: nueve cargos de asesor técnico, para desempeñarse en las agencias de extensión rural de Albardón, Caucete, Pocito, Capital, Cañada Honda y Media Agua; un cargo de especialista de riego y drenaje, y uno de analista de suelos y aguas de riego, para el servicio de apoyo de suelos y aguas de riego; y un cargo de especialista en informaciones para extensión rural. Estos últimos desempeñarán sus funciones en la sede de la Estación Experimental Agropecuaria de San Juan.

Los aspirantes, se informó, deberán poseer título de ingeniero agrónomo. Para analista de suelos y aguas se aceptará también el de licenciado en química o químico, de nivel universitario. Para especialista en informaciones, además de ingeniero agrónomo, cualquier otro título universitario afín a las tareas del cargo. Las remuneraciones serán establecidas en el escalafón vigente dentro de la clase A, subclase II.

Los interesados podrán optar para uno y o más cargos, y su presentación deberá realizarse bajo sobre cerrado y firmado. Los antecedentes deberán consignarse en el formulario respectivo que se puede solicitar en el INTA de San Juan, calle 11 y Vidart, Villya Aberastain, o en la estación experimental de Luján de Cuyo.

CAMBIO DE DOMICILIO

Instituto Bachillerato Aeronáutico y Escuela de Aviación Zocchi

Comunica su nuevo domicilio

JOSE F. MORENO Nº 1246 - CIUDAD

TELEFONO 214433

VACANTES de 1º a 5º Bach Nacional y Especialidad Téc. Aeronáutico. — Lunes a Viernes 14 a 19 hs.

30|3|C|958 30|3

Entidades de bien público

Rotary Club Mendoza Sur.— La entidad del epígrafe realizará hoy, a las 21.30, su habitual reunión de trabajo en las instalaciones del Golf Club Andino. En la charla de clasificación, el socio Domingo B. Cantú hablará sobre el tema "Régimen de locaciones urbanas". La información rotaria estará a cargo del comité respectivo.

Rotary Club Mendoza Este.— Hoy, a las 21.30, en su local de Entre Ríos 358, el club del epígrafe realizará reunión ordinaria de socios. La información rotaria estará a cargo del señor Luis Castaño, y el señor Eduardo Bacigalupo disertará sobre un tema de su especialidad.

Club de Leones de Las Heras. Hoy, a las 21.30, en 25 de Mayo 14, de Las Heras y en celebración del "Día del compartamiento humano", realizará la entidad una reunión especial, consistente en una cena con la participación del Comité de Damas a la que han sido especialmente invitados los jóvenes Adolfo Patti Cascio, Gloria Cortez Paller, Jorge Antonio Cascone Marianetti y Gladys Elena Dose Pilutti.

El Comité Juvenil de la institución se reunirá el próximo sábado, a las 18, en el local de Belgrano 525, Las Heras. La charla de clasificacion estará a cargo de Silvia Gazzo, quien hablará sobre "Sobre vida y muerte de Picasso". Mónica A. Ruppi disertará sobre "Métodos más adecuados para conducir un club Leo". Adriana Roccasalva se referirá a la efeméride de la fecha.

Rotary Club Godoy Cruz. — En el Club Carlos Fader, Necochea 2261, de Godoy Cruz, el Rotary Club de ese departamento realizará su habitual reunión cena, a las 21.30. La charla de difusión rotaria estará a cargo del señor Diego Julio Gómez. Serán tratados, además, los temas a exponer en la próxima conferencia de distrito.

Actividad educacional

Remplazos en las escuelas secundarias

En diversos establecimientos de enseñanza secundaria se ofrecerán los reemplazos que se indican a continuación:

—Escuela de Bachillerato Técnico en Motores Nº 9 "Armada Argentina", Godoy Cruz, los siguientes interinatos el jueves a las 8.30; 6 horas de Reparación y Mantenimiento, para 6º año; a las 9, 3 horas de ERSA, 1er. año; a las 9.15, 3 horas de Geografía, primer año; a las 9.30, 3 horas de Historia, primer año, y a las 10, 4 horas de Castellano, primer año. El jueves, las siguientes suplencias: a las 10.30, 5 horas de Mecánica y Mecanismos 4º año; a las 10.45, 4 horas de Castellano (3er. año); a las 11, 3 horas de Anatomía (3er. año); a las 11.15, 2 horas de Cultura Musical (2º año); a las 11.30, 3 horas de Historia (1er. año); a las 11.45, 3 horas de Historia (1er. año); a las 12, 3 horas de Geografía (1er. año); a las 12.15, 3 horas de Geografía (2º año); a las 12.20, 3 horas de Geografía (3er. año) y a las 12.30, 3 horas de Historia (3er. año). El establecimiento recordó a los interesados la obligatoriedad de concurrir munidos de las certificaciones de puntaje, y de buena salud y de buena conducta expedidos por las autoridades competentes.

—Escuela de Bachillerato y Magisterio Especializado "María Elena Champeau", el jueves, los siguientes remplazos: a las 9, Cerámica; a las 9.15, Bordado a máquina; a las 10, 3 horas de Dibujo en 2º año, 2 horas en Dibujo Especializado de 4º año y 3 horas de Visión, en 5º año; a las 11, 3 horas de Geografía en primer año y 2 horas de Geografía 4º año; a las 11.30, 3 horas de Historia de primer año, 3 horas de 2º año y 2 horas de 4º año. Los interesados deberán presentar la planilla con el puntaje otorgado por la Junta de Calificación para la Enseñanza Media, el certificado de buena salud expedido por la Dirección de Asistencia Médico Social y certificado de buena conducta.

—Escuela del Hogar y Artes Femeninas Nº 4 "Margarita Corvalán": hoy a las 17, en el local escolar —subsuelo del Centro Comunitario del Segundo Barrio de Empleados de Comercio—: 1º y 2º año de Labores a mano, con conocimientos de Tejido a máquina.

—Escuela de Comercio Nº 5, Chacras de Coria: el jueves, a las 8.30, en carácter de remplazo, 3 horas de Geografía de primer año, y en carácter de interinas, 3 horas de Geografía de primer año y 3 horas de Geografía de segundo año.

—Escuela de Bachillerato Técnico Agrario BT-15, de Costa Araujo, el miércoles a las 9, en carácter de interino dos horas de Inglés, y los siguientes remplazos: 8 horas de Agricultura, 6 horas de Zoología, 4 horas de Granja, 2 horas de Anatomía y Fisiología Humana, 2 horas de Filosofía y Lógica, 3 horas de Tejido y 12 horas de Inglés.

—Escuela Técnica Experimental Nº 4, Barrio San Martín: el jueves a las 15, un remplazo de 4 horas de Lengua Española en 3er. año. Los interesados deberán presentar certificado de buena salud y buena conducta.

—Escuela de Bachillerato Técnico Agrario BT-5 "Manuel Belgrano", La Consulta: el miércoles, a las 10, en carácter de remplazo, las siguientes horas cátedra: 5 horas de Matemática, de primer año, y 5 horas de Matemática, segundo año. La sede de la escuela ubica en Ramón Calderón y Ceretti, La Consulta, San Carlos.

—Escuela de Bachillerato y Magisterio Especializado Nº 9 "Laureana F. de Olazábal", Luján de Cuyo: el 1º a las 10.30, un remplazo de seis horas de Inglés en 1º y 2º año.

—Escuela Técnico Industrial "Emilio Civit": el 1º a las 15 se ofrecerán 2 horas de Geografía 1er. año 3ª división, 5 horas Matemática 1er. año 4ª división y 4 horas de Matemática (5º año Petroquímica). A las 16, 4 horas de Proyecto, Cómputo y Presupuesto (6º año de Electricidad) y a las 16.30, 4 horas de Máquinas Eléctricas I (5º año Electricidad). Los aspirantes deberán presentarse con el bono de puntaje expedido por la Junta de Calificaciones de Enseñanza Media.

—Escuela de Bachillerato Técnico Agrario BT-3, Tunuyán: el jueves a las 14 se ofrecerán en carácter de remplazo las siguientes horas: primer año A, 5 horas de Castellano; tercer año, 2 horas de Botánica y quinto año, 3 horas de Matemáticas.

—Escuela de Bachillerato y Magisterio Especializado Nº 6 "Herminia Morales de Ramponi", avenida Libertad 896, Villa Nueva: citó a profesores inscriptos con planilla de la Junta de Calificación de Enseñanza Media, para ofrecer las suplencias por licencia que se detallan: el 2, a las 9, Dibujo, 3 horas de 1º 1ª; 3 horas de 1º 3ª, dos horas de 4º año, 3 horas de 5º año; a las 11, Cultura Musical: 2 horas de 4º y 2 horas 5º año. A las 15.30, Matemáticas: 3 horas de 1º 1ª, 4 horas de 4º año, 3 horas de 5º año. Los aspirantes deberán presentarse con fotocopias legalizadas de los certificados de buena salud y conducta.

—Escuela de Bachillerato y Magisterio Especializado BM-1 "Fray Luis Beltrán": el jueves ofrecerá los siguientes remplazos: a las 8, 5 horas de Castellano en 2º año 3ª división; a las 10, un cargo de Alimentación, 1º y 2º año; a las 10.30, un cargo de Modas, en 2º y 3er. año; a las 11, 3 horas de Cerámica en 2º año 3ª, y a las 11.30, 4 horas de Educación Física (2 horas en 1º 1ª y 2 horas en 3º 1ª). Se solicitó presentar certificado de buena conducta y salud.

Escuela de Bachillerato Técnico Químico B.T. 8, de Junín. — Para mañana a las 10, las siguientes vacantes: seis horas de historia de primero y segundo año; cuatro horas de química general en segundo año y cuatro horas de química analítica aplicada en sexto año.

Escuela Nº 4 B.M. "José Vicente Zapata". — El jueves, un remplazo en la especialidad de Artes Aplicadas. Las interesadas deberán presentar bono de la junta de calificación y certificados de buena conducta y buena salud, a las 8, en el local escolar.

ENET Nº 1, de San José. — Citó para hoy a las 18 a los inscriptos para interinatos y suplencias para cubrir un cargo de preceptor suplente y un cargo de ayudante técnico de trabajos prácticos; doce horas de matemáticas de primer año; cuatro de física de tercer año y tres de inglés de tercer año. Todos los cargos y horas ofrecidas son del turno tarde y del ciclo básico.

Curso. — Se informó que el curso para categoría inspectiva se reanudará mañana a las 18, en Clark 434.

Suplencia de preceptor. — La dirección de la Escuela Nacional de Comercio de Rivadavia ofrecerá hoy, a las 18, un cargo suplente de preceptor. Pueden presentarse los inscriptos para 1975, que figuren con 6 puntos en la lista de la Junta de Clasificación, Zona 10ª.

Suplencias — Hoy se ofrecerán remplazos en los siguientes establecimientos educacionales.

Escuela Nº 231 "General José de San Martín", de San Martín, a las 13, para maestra de enseñanza común con puntaje a partir de 17,870.

—Escuela Nº 112 "Pedro Molina Henríquez", Guaymallén, remplazo enseñanza común, turno mañana, a partir de 24,445 puntos hoy a las 10.

—Escuela Nº 100 "Guillermo Cano", a las 10, dos cargos de maestra de enseñanza común, desde 24,690 puntos.

—Escuela Nº 6 "Bartolomé Mitre", a las 14, un cargo de maestra común.

—Escuela Nk 17 "Hipólito Yrigoyen", a las 10, para maestra de grado, turno mañana.

—Escuela Nº 89 "Flavio Ferrari", de Guaymallen, a las 13, para maestra de jardín de infantes y para maestra de enseñanza común, entre las aspirantes inscriptas en mesa calificadora de mérito, desde 16,445 puntos.

—Escuela Nº 62 "Victoriano Montes", de Godoy Cruz, maestra de jardín de infantes, a las 10, desde 24,776 puntos.

—Escuela Nº 96 "Francisco Arias", de Lavalle, a las 10, remplazo de enseñanza común.

—Escuela Nº 110 "María Basaure de Martínez", de Guaymallén, a las 10, a inscriptos en mesa calificadora de méritos, para maestra de educación física.

—Escuela Nº 93 "Lucio Cicchitti", de Guaymallén, a las 10, maestra de enseñanza común, turno tarde, desde 19,290 puntos.

—Escuela Nº 167 "Remedios Escalada de San Martín", de Maipú, a las 10, suplencia de maestra de grado.

—Escuela Nº 32 "Felipe Varela", a las 14, maestra de enseñanza común, desde 13,810 puntos.

—Escuela Nº 2 D. "Pedro N. Ferreyra", maestra de grado, a las 13.30.

—Escuela Nº 102 "Andrés Ferreyra", de San José, a las 10, enseñanza común, desde 17,210 puntos.

—Escuela Nº 222 "Coronel Manuel Dorrego", de El Carrizal, a las 11, un cargo de enseñanza común, a partir del máximo puntaje.

—Escuela Nº 157 "Lisandro Aguirre", de Maipú, enseñanza común, a las 12.30, turno tarde, desde 16,757 puntos.

—Escuela Nº 9 D. "María Zapata de Catena", de Rivadavia, a las 11, dos cargos de maestra de música.

—Escuela Nº 151 "Justo José de Urquiza", de Maipú, a las 11.30, dos remplazos de enseñanza común, desde 11,560 puntos.

—Escuela Nº 12 H. "Juana de Ibarbourou", de Lavalle, a las 10.30, un cargo de tejido a máquina.

—Escuela Nº 129 "Coronel Manuel Olascoaga", de Las Heras, a las 10, enseñanza común, a partir de 17,810 puntos.

—Escuela Nº 204 "Domingo French", de Luján, a las 10, maestra de enseñanza común, desde el máximo puntaje.

—Escuela Nº 59 "Caseros", suplencia de educación física, a las 10

—Escuela Nº 347, de La Polvosa, Lavalle, un cargo de enseñanza común, a las 10.

Mañana. — En la escuela Nº 360 "Manuel Ruano", de Tunuyán, se ofrecerá una suplencia de manualidades, a las 12.

Ofrecimiento. — En la Escuela de Bachillerato y Magisterio Especializado Nº 8 "Paula Albarracín de Sarmiento", de Maipú, se ofrecerán el jueves las siguientes cátedras: a las 9.30, 5 horas de matemáticas 1º "B"; 5 horas matemáticas 2º; tres horas física 4º; y dos horas física 5º. A las 10.30: 3 horas de bioquímica en 6º año. A las 11: 3 horas teoría y técnica del aprendizaje en 5º y 3 horas práctica docente en 5º año. Y a las 12, 1 cargo de artes aplicadas.

Suplencia. — Hoy a las 9.30, se ofrecerá un remplazo para jardín de infantes, en la escuela "Esteban Echeverría", de San Carlos.

Supervisión Seccional Mendoza. — Directivos de este organismo informaron que las autoridades de las escuelas de San Carlos y Tunuyán deben retirar los elementos para el suministro de la copa de leche, de la escuela Nº 104, de San Carlos.

Escuela Secundaria Técnico Agraria Nº 17 — En este establecimiento de Alto Verde, se ofrecen las siguientes horas-cátedra: 1º año: inglés, tres horas; castellano, cinco horas. 3 año: castellano, cuatro horas. 4º año: literatura, tres horas; ingles, tres horas.

Escuela de Bachillerato Técnico Nº 18 "Nuestra Señora de las Nieves". — En este establecimiento de Uspallata se ofrecerán el jueves, a las 14, las siguientes horas-cátedra. 1º año: tres horas de contabilidad; tres horas de ERSA; tres horas de inglés y tres horas de botánica. 2º año: tres horas de ERSA; tres horas de geografía; tres horas de inglés; tres horas de zoología. 3º año: tres horas de inglés; tres horas de mineralogía; tres horas de geología y tres horas de anatomía.

Educación musical - Sección "A" — Se indicó que el miércoles, a las 9.30, en la escuela Nº 9 "Patricias Mendocinas" la inspectora técnica se reunirá con el personal directivo de Capital, de jardines de infantes, escuelas comunes, de enseñanza diferenciada y nocturnas.

Biblioteca de Música "Nelly Segura de Chaves" — Se indicó que este establecimiento funciona en horario escolar, de mañana y tarde, en el local de la escuela Nº 25 "Edmundo de Amicis".

Escuela Coral Nº 1 "Adela Ponce de Bosshardt" — Directivos de la escuela informaron que hay vacantes en el coro, en las cuerdas de contraltos, mezzosopranos y sopranos, para niños y niñas de 7 a 11 años. Horario de inscripción: de 15 a 18, en Agustín Alvarez 227.

Reunión de personal directivo. — TUNUYAN. — La inspectora escolar de Tunuyán, sección D, citó al personal directivo de las escuelas de su jurisdicción, a la reunión que se realizará hoy, a las 16, en el local de la Escuela Nº 351 "Vicente López y Planes".

Suplencia de director - maestro. — Inspección Técnica de la Sección J, Las Heras, ofrecerá hoy a las 12, en Inspección Técnica General, la suplencia de director-maestro de la escuela Nº 149, sin nombre, a los maestros titulares de la sección, del departamento y de la provincia.

Asociación de Maestros Laínez. — Comunicó que se encuentra abierta la inscripción para los cursos de perfeccionamiento docente a desarrollarse este año; el registro atiende en Morón 298, de 10 a 11 y de 17 a 18. Informóse además a los docentes ya inscriptos, que los cursos comenzarán el 1º de abril, y que deben presentarse en la sede provisoria de Morón 298, a las 19.30, para distribuir horarios y dictado de clases.

Dirección Provincial del Menor. — La directora de Enseñanza convocó al personal docente de la repartición a la reunión que se efectuará en el Instituto 20 de Junio, el miércoles a las 18.

Reunión en San Martín. — El inspector técnico escolar de la seccional B, convocó a los directores a una reunión a efectuarse el

...vender, comprar, alquilar, o conseguir servicio doméstico adecuado

CUESTA MUY POCO, en tiempo y dinero, con CLASIFICADOS ECONOMICOS

DIARIOS **LOS ANDES** **EL ANDINO**

100X100 MAS VENDEDORES

Porque son los más consultados

COMPRUÉBELO!

A partir del 2 de Abril de 1976* viernes y sábados por medio, llega y parte South African Airways rumbo a su aspirado destino: Sudáfrica.

Para que su semana de trabajo y preparativos tenga real validez.

Un aporte más para la total conveniencia de sus proyectos de negocios o turismo en ese país fascinante.

Este es, entonces, el nuevo diagrama de vuelos:

VIERNES POR MEDIO:
vuelo SAA 213.
Sale de Ciudad del Cabo 11.30 hora local.
Llega a Buenos Aires 16.10 hora local.
SABADO POR MEDIO:
vuelo SAA 214.
Sale de Buenos Aires 19.15 hora local.
Llega a Ciudad del Cabo Domingo 7.55 hora local.

SAA
SOUTH AFRICAN AIRWAYS
Donde nadie se siente extraño.
Santa Fe 790 - Tel. 31-8184/5/6 - 31-8199 - Buenos Aires.

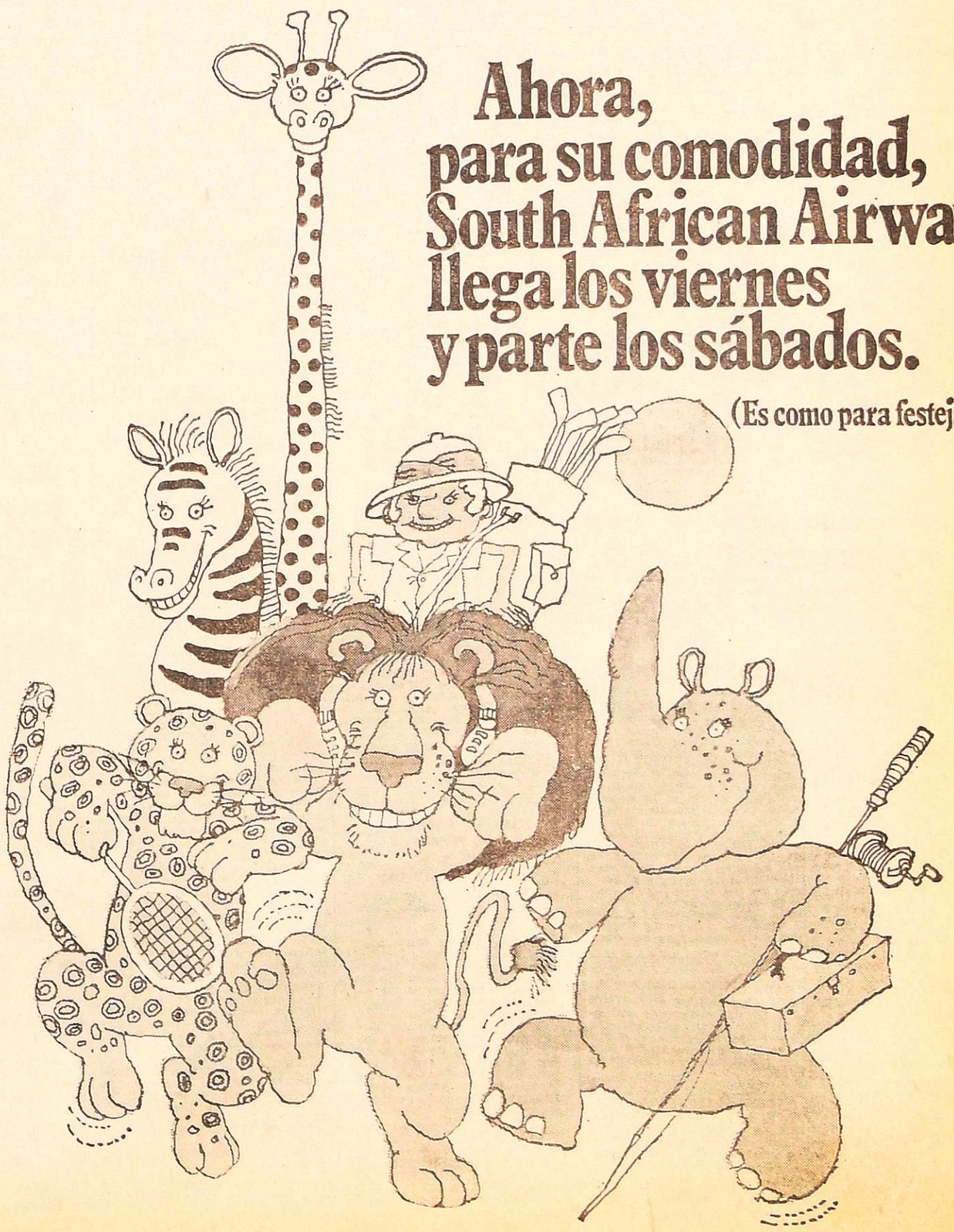

Ahora, para su comodidad, South African Airways llega los viernes y parte los sábados.

(Es como para festejarlo.)

* Sujeto a aprobación Gubernamental.

Consulte a su agente de viajes IATA

Negóse que Brasil actúe como agente de la Unión

El ministro Azeredo hizo declaraciones acerca de las relaciones entre su país y los Estados Unidos

BRASILIA, 29 (UPI). — El ministro de Relaciones Exteriores del Brasil, Antonio Azeredo da Silveira negó hoy que Brasil actúe como agente de Estados Unidos en América Latina.

En una entrevista exclusiva con United Press International (UPI), la primera que concede el ministro desde la visita el mes pasado a su país del secretario de Estado norteamericano, Henry A. Kissinger, Azeredo declaró hoy que su país contempla las barreras comerciales de Estados Unidos "con un sentido de injusticia".

Comentando sobre la preocupación que ha expresado el público por el déficit comercial de Brasil con Estados Unidos, que se elevó a 1.600 millones de dólares, dijo que Estados Unidos sólo compra a Brasil el 1,5 por ciento de lo que importa, pero que sus exportaciones a Brasil contribuyen casi el 16 por ciento al excedente norteamericano.

Agregó que: "Brasil ve el establecimiento de barreras a sus exportaciones al mercado norteamericano con preocupación y aún con un sentido de injusticia".

Aunque no mencionó específicamente las "barreas", una comisión que estudia el comercio internacional norteamericano recomendó este mes que se aumentaran los derechos de importación al calzado, que ahora oscilan de un cuatro a un 12 por ciento, a un 35 por ciento. Aproximadamente un 80 por ciento de los 140 millones de dólares en zapatos que exporta Brasil van a Estados Unidos.

Contestando a la especulación en la prensa extranjera que como resultado del acuerdo de consultas mutuas que firmó con Kissinger, Brasil se convertirá en un estado agente de Estados Unidos en América Latina, Azeredo comentó:

'El mero reconocimiento de la importancia del Brasil —implícito en la firma del memorandum de entendimiento— excluye la idea de que el Brasil se pueda prestar al papel de "agente" en las relaciones entre una superpotencia, por amistosa que esta sea, y un grupo de países con los que nos sentimos relacionados profundamente".

El ministro apuntó que Brasil tiene acuerdos semejantes con otras naciones y añadió:

"La totalidad de estas iniciativas y otros actos del gobierno del Brasil en el campo de política exterior apuntan en la dirección de un crecimiento autónomo en decisiones internacionales, que resultan de un cierto grado de desarrollo y seguridad internos totalmente incompatibles con la actitud de un intermediario que la precunta parece atribuir a Brasil".

"Nuestras relaciones con los países de América Latina" no son susceptibles, por consecuencia no serán afectadas por la forma e intensidad de nuestros contactos con otros países".

Refiriéndose a América Latina el ministro describió la situación con las siguientes palabras:

"He dicho ya que la política exterior del Brasil es fundamentalmente una visión del mundo contemporáneo que tiene en cuenta toda su complejidad y dinamismo. Por tanto, nuestras relaciones se proyectan en sectores, que aunque evidentemente se influencian mutuamente, no son reciprocamente exclusivos ni ejercen una determinada función sobre los otros".

Refiriéndose a las relaciones con Estados Unidos, apuntó:

"Nuestras relaciones con los Estados Unidos de América han llegado a grado de madurez y de riqueza de aspectos, que hace útil enmarcarlas en un mecanismo de consultas periodicas, como se contempla en el memorandum de entendimiento. Esta nueva forma de relaciones con los Estados Unidos, mientras tanto, no tiene nada que ver con el papel que Brasil desempeña dentro de la comunidad latinoamericana, que es el principal escenario de nuestras relaciones. Brasil se siente vinculado a las demás naciones de América Latina por lazos históricos y culturales, los que equivalen a la común aspiración de una mejoria en la estructura internacional del poder y la riqueza".

Comentó que el memorándum de entendimiento firmado con Estados Unidos, confería a las relaciones de ambos países un carácter de "especial" en el contexto de otros actos similares firmados con otros países del mundo occidental.

"Tratamos estas relaciones solidamente estructuradas tanto en el plano bilateral, como en el multilateral, que tienen por base una profunda afinidad y el apoyo de los mismos principios de igualdad de los Estados y el respeto mutuo escrupulosos. Nuestras relaciones con los países de América Latina no son susceptibles, y por consecuencia no serán afectadas por la forma e intensidad de nuestros contactos con otros países".

"Brasil y Estados Unidos —agregó— son dos naciones de importancia en el hemisferio occidental y tienen muchos puntos de vista similares en el campo de la política internacional".

"Más alla de eso, las relaciones económicas entre los dos países son muy importantes, tanto desde el punto de vista del Brasil como del de Estados Unidos. Estos hechos confieren cierta singularidad a las relaciones reciprocas. Eso es lo que quise decir cuando emplee el término "relaciones especiales".

Insistiendo sobre la importancia de las relaciones económicas con Estados Unidos y la necesidad de reducir el "más grave problema internacional del Brasil", que es el déficit de 1.600 millones de dólares en su balanza comercial con Estados Unidos, Azeredo habló así:

"Las relaciones entre los países, aunque expresadas en principios e intenciones, deben mirarse siempre por su contenido concreto. En el caso de las relaciones entre Estados Unidos y el Brasil, sin subestimar la contribución tecnológica y financiera que recibimos de ese país y la importancia política de los contactos diplomaticos a diferentes niveles, el problema del déficit del Brasil en el balance comercial bilateral está creciendo constamente. En 1975, a pesar de que disminuyó su tendencia a crecer, era de 1.600 millones de dólares, sólo en el área de intercambio de mercancías, sin tener en cuenta el balance deficitario también de la cuenta por servicios".

Refiriéndose al lado positivo, el ministro dijo que las reuniones preliminares efectuadas hace unos dias en Wáshington entre los subgrupos comerciales, hasta cierto punto lo dejan optimista de que se apunta en la dirección de un cambio en la actitud de los círculos oficiales de Norte América, que necesariamente se reflejarán en las cifras de las transacciones economicas.

Juramento

(Viene de la Pág. 1ª)

da y un bastón del mencionado museo.

Finalizado el acto, el teniente general Videla, acompañado por el almirante Massera, el brigadier Agosti y los miembros de su nuevo gabinete, así como de los tres altos prelados mencionados, se dirigió a su despacho.

Allí recibió el saludo de los oficiales superiores de las tres Fuerzas Armadas que habían asistido a la ceremonia, así como de los familiares directos de las nuevas autoridades.

La asistencia fue por rigurosa invitación y no concurrió ningún oficial en situación de retiro, observándose entre los presentes al brigadier Orlando Capellini, quien revista en situación de disponibilidad y que, el 18 de diciembre, encabezó una intentona revolucionaria que fue sofocada.

El rey Hussein conferenciará hoy con Ford

WASHINGTON, 29 (Télam-Latin-Reuter). — Hussein, rey de Jordania, iniciará aqui mañana sus conversaciones con funcionarios estadounidenses sobre la parálisis de las negociaciones de paz en el Medio Oriente y la provisión de armas norteamericanas.

El rey, a quien se esperaba esta noche procedente de Madrid, inicia mañana su visita oficial con una entrevista al presidente Gerald Ford. Posteriormente compartirá un almuerzo en privado con el secretario de Estado, Henry Kissinger y por la noche asistirá a una recepción formal en la Casa Blanca.

El miércoles se reunirá con el secretario de Defensa, Donald Rumsfeld y miembros del comité de Relaciones Exteriores antes de viajar en función privada a Chicago, Nueva Orleáns, San Francisco y Los Angeles.

La visita del monarca fue anunciada formalmente hoy por la Casa Blanca pocas horas antes de su llegada.

Juan Carlos llegó a Sevilla

SEVILLA (España), 29 (Télam-EFE). — "La corona, entendida como suprema representación de la Nación está al servicio del pueblo español para garantizarle la paz social, el respeto a las leyes y la estabilidad del Estado", afirmó hoy Juan Carlos I, rey de España, al iniciar en Sevilla su recorrido por cuatro provincias andaluzas.

Un apoteótico recibiento tributó hoy la población sevillana a los reyes de España, tanto al llegar al aeropuerto, procedentes de Madrid, como durante su recorrido en automóvil por la ciudad hasta llegar al Alcazar, donde residirán durante su estancia en la capital andaluza.

El entusiasmo multitudinario fue tan grande, que impidió que el rey pasara revista a las fuerzas de honor que habían de rendírselo, ante la avalancha popular que deseaba estrechar la mano al rey y a al reina, ante la complacencia de los monarcas y el desconcierto de la escolta real que no pudo evitar el rompimiento del protocolo previsto.

Nacieron quintillizos en la Unión

En Lewsville, Texas, Debbie Davis muestra a sus quintillizos en su hogar de esta ciudad. La familia Davis recibió numerosas ofertas del comercio y la industria para utilizar los niños en propaganda. Esta en principio rechazó los requerimientos, pero con el aumento de los precios posiblemente acepten algunas de las propuestas. (Radiofoto de UPI).

Se dispuso el desafuero de dos legisladores en Brasil

Estos pierden sus derechos políticos por 10 años

BRASILIA, 29 (UPI). — El presidente Ernesto Geisel ordenó hoy el desafuero de dos parlamentarios de oposición, que se caracterizaban por sus críticas al régimen militar de Brasil.

Por segunda vez en lo que va del año, Geisel recurrió a sus poderes extraconstitucionales para despojar de su mandato a legisladores de la oposición. La decisión ejecutiva descarta el derecho a ser apelada y los afectados perdieron todos sus derechos politicos por un período de diez años.

El ministro de Justicia, Armando Falcao, declaró a la prensa que Geisel ordenó el desafuero de Amauri Muller y Nadir Rossetti, ambos miembros del único partido legal de oposición, el Movimiento Democrático brasileño MDB), por sus "violentos discursos" que, según el mandatario, ofendian "seriamente" al gobierno y a las Fuerzas Armadas".

El 21 del corriente, Muller declaró en una concentración del MDB realizada en el Estado meridional de Río Grande do Sul, al que representan los dos parlamentarios destituidos, que "no somos gobernados por la voluntad del pueblo, sino por la fuerza de las armas".

El discurso de Muller distribuido a la prensa concluía diciendo que "vivimos en un régimen de golpe de estado y no de revolución, dominados por una aristocracia en uniforme ... Ha llegado el momento de poner fin a la dictadura".

Las Fuerzas Armadas derrocaron en 1964 al presidente constitucional implantando un régimen militar al que han seguido llamando como "La revolución", cuyo carácter disimulan en parte mediante un obediente Parlamento, dominado por el partido oficialista Alianza Renovadora Nacional (Arena), que se limita a refrendar decisiones del Ejecutivo.

En esa misma concentración del MDB, Rossetti criticó la decisión del gobierno de permitir a empresas foráneas participar en la búsqueda de petróleo y pidió a sus partidarios "mantenerse firmes en la lucha contra aquellos que gobiernan para si mismos y para el capital extranjero".

Falcao declaró hoy a los periodistas que "como es notorio, ambos parlamentarios ofrecieron violentos discursos en el mitin de Palmeira das Missoes, en el Estado de Río Grande do Sul, que contenian serias ofensas para el gobierno, las Fuerzas Armadas y la revolución".

El 5 de enero pasado Geisel había ordenado el desafuero del diputado Marcelo Gatto y del senador por el Estado de Sao Paulo, Nelson Fabiano. Los nombres de ambos figuraron en un informe policial que afirmaba haber comprobado que ambos habían recibido ayuda del proscripto Partido Comunista durante sus campañas eleccionarias. Tanto Gatto como Fabano refutaron esos cargos.

El empresariado del Chaco dio su apoyo al gobierno

RESISTENCIA, 29 (Télam). — El empresariado local ofreció su apoyo al gobierno de la intervención militar a través del titular de la Federación Económica del Chaco, Hugo U. Pierozzi.

El subsecretario de Economía de la Provincia, comandante principal Pedro G. Krieger recibió hoy a Pierozzi, "quien comprometió la colaboración del empresariado chaqueño para ayudar a un fluído abastecimiento de la población y encontrar soluciones conjuntas en ese sentido".

El subsecretario Krieger mantendrá similares contactos con representantes mayoristas y minoristas.

Kissinger hizo una advertencia al Congreso sobre su gestión

Señaló las consecuencias desastrosas de no obtener un respaldo a su acción en Turquía, Egipto y Medio Oriente

WASHINGTON, 29 (UPI). — El secretario de Estado Henry A. Kissinger, advirtió hoy al Congreso sobre las "desastrosas consecuencias" que podría tener el no respaldar sus decisiones en los casos de Turquia, el Oriente Medio y la venta de aviones a Egipto.

Kissinger también dijo que los Estados Unidos consideraría una nueva intervención soviética en Yugoslavia como "un asunto muy grave".

El secretario, al hablar ante la comisión de relaciones internacionales de la Cámara de Representantes, para discutir el presupuesto de ayuda militar para 1977, justificó la venta de seis aviones de transporte C130 a Egipto, como un estímulo a El Cairo a que siga un rumbo moderado en el Oriente Medio.

El no aprobar la venta, como proponen el senador Clifford Case y otros críticos, sería un asunto "de la mayor gravedad", y arrojaría dudas sobre las promesas hechas por el Poder Ejecutivo de Estados Unidos.

Si el Congreso acuerda oponerse a la venta, eso sería una bofetada en la cara (del presidente de Egipto Anwar Sadat"), que se produciría casi enseguida de que él denunció el tratado de amistad con la Unión Soviética", dijo Kissinger.

Kissinger hizo una advertencia similar al Congreso para que no impida el propuesto tratado de defensa con Turquía, lo que "produciría consecuencias desastrosas que estariamos pagando durante décadas".

Los congresistas le preguntaron a Kissinger qué había de cierto en las declaraciones atribuidas al consejero del departamento de Estado Helmut Sonnenfeldt, de quien se dice que afirmó en una reunión de jefes de misiones diplomáticas norteamericanas en Europa que Estados Unidos consideraba que la dominación soviética de Europa Oriental asegura estabilidad en la zona.

Kissinger contestó: "Enfáticamente rechazamos una zona de influencia soviética en Europa Oriental... No queremos estimular sublevaciones allí que producirían enormes sufrimientos... Pero consideraríamos una cuestión muy grave si fuerzas extranjeras intervinieran en Yugoslavia".

Kissinger dijo además que: el gobierno también ha advertido contra mas aventuras de Cuba en Africa, no por razones de ninguna crisis inminente, sino para llamar la atención a los intereses a largo plazo de la seguridad de Estados Unidos. No hay pruebas de que tropas cubanas se estén infiltrando ahora en paises del hemisferio occidental.

Los Estados Unidos se oponen al gobierno de la minoria en Rhodesia: "Nuestra convicción es que debe terminarse, y haremos lo más que podamos por acelerar ese proceso".

Los Estados Unidos creen que Siria, "en general ha sido valiosa" al tratar de mediar en la crisis del Libano.

En Bahía Blanca se hizo una advertencia sobre la subversión

BAHIA BLANCA, 29 (NA). — El comando del Quinto Cuerpo de Ejército difundió un comunicado que lleva el número once y que advierte a la población sobre la delincuencia subversiva, a la vez que solicita su colaboración para erradicarla.

El texto del comunicado expresa que "la delincuencia subversiva que ataca y mata cobarde y traicioneramente, que se oculta y ampara dentro de la población sana y patriótica, obliga a todos los habitantes de la jurisdicción del comando subzona 51 del Quinto Cuerpo de Ejército a estár permanentemente prevenidos y alertas".

El comunicado dado a conocer en la vispera solicita a la población que "observe cualquier actitud sospechosa que se produzca en la calle, en su barrio, en su trabajo, etc., y las actitudes anormales o injustificadas de gente desconocida y ajena a su núcleo social y vecinal".

Agrega que "todos los ciudadanos tienen la obligación de armarse en defensa de su patria, pero esta responsabilidad ya está en manos de las Fuerzas Armadas, de seguridad y policiales", indicando luego que para la población "sus armas son los ojos, los oídos y la intuición, úselos —solicita— ejerciendo su derecho de defensa familiar y social. La lucha no es solo militar. Es de todos los que desean una patria próspera y con futuro".

Finalmente expresa: "ciudadano: asuma sus obligaciones de soldado reservista, defienda desde su hogar la paz que usted y su familia merecen, colaborando con las fuerzas que combaten la delincuencia apátrida y venal. Su información siempre es útil, hágala conocer a este comando, a la autoridad militar o policial más cercana a su domicilio. Ciudadano, ciudadana —finaliza— la Patria espera y merece que cada uno de sus hijos cumpla con su deber".

Reiteran una demanda de que la Unión financie la reconstrucción de Vietnam

PARIS, 29 (UPI).— Vietnam del Norte reiteró hoy su demanda de que Estados Unidos debe contribuir a financiar la reconstrucción de Vietnam a cambio de las gestiones de Hanoi tendientes a encontrar a soldados norteamericanos que aún se dan por desaparecidos en la guerra de Indochina.

Al secretario de Estado Henry A. Kissinger dijo el viernes que la embajada norteamericana en Paris envió un mensaje a la embajada norvietnamita proponiendo una normalizacion de las relaciones entre Hanoi y Washington, incluso la cooperacion de Vietnam del Norte para dar con el paradero de 2.000 norteamericanos aún desaparecidos.

Un vocero de la embajada norvietnamita reiteró hoy la demanda que ha planteado Hanoi desde hace tres años: de que Estados Unidos respete el artículo 21 del tratado de paz de 1973 según el cual Washington "cumpla su obligación de contribuir a curar las heridas de la guerra y a reconstruir Vietnam".

"Por nuestra parte, el gobierno de la República Democrática de Vietnam está dispuesto a aplicar el artículo 8-B sobre norteamericanos desaparecidos", agregó el vocero.

El funcionario norvietnamita indicó que Hanoi ha expresado su "buena voluntad varias veces".

"Pedimos a Estados Unidos que también tome una actitud correcta y que muestre su buena voluntad tendiente a normalizar las relaciones bilaterales", agregó.

Una delegación del Congreso norteamericano que visitó Paris y Hanoi en 1975 pidió a Vietnam del Norte que buscara a los norteamericanos desaparecidos en acción. Los norvietnamitas en esa ocasión convinieron en devolver a Estados Unidos lo que dijeron ser los últimos tres cadáveres de soldados norteamericanos de que disponían. También en esa oportunidad plantearon la cuestión de la ayuda financiera.

Después de firmar el tratado de paz de 1973, delegaciones de Estados Unidos y Vietnam del Norte se reunieron durante varios meses en el centro internacional de conferencias de Paris para discutir las cláusulas del tratado relacionadas con la ayuda económica de Wáshington a Hanoi.

Estado del tiempo

(Datos suministrados por el Servicio Meteorológico Nacional, dependiente del Comando de Regiones Aéreas)

Estado general en el país a las 15:

Cielo totalmente nublado presentaba el extremo N.O. nacional y el S. de la Patagonia, registrándose lluvias y lloviznas en Tierra del Fuego, S. de Santa Cruz e Islas Malvinas, quedando el resto del territorio nacional con cielo despejado o con poca nubosidad. Por otra parte, la circulación continuaba siendo del cuadrante N., masa de aire templada en todo el N. y centro del país, mientras que los vientos prevalecían del sector S., en toda la Patagonia masa de aire fresco y más seco. Las temperaturas eran las siguientes: 26ºC en las provincias norteñas, 28ºC en las centrales, 25ºC en Buenos Aires, descendiendo a 22ºC en Neuquén y Río Negro: 15ºC en Chubut, 12ºC en Santa Cruz, 7ºC en Tierra del Fuego y solamente 4ºC en las Islas Malvinas.

Estado general en Cuyo hasta las 20

Condiciones de buen tiempo en general vivieron durante la jornada de la vispera las provincias cuyanas, permaneciendo el cielo despejado con poca nubosidad en el llano, y parcialmente nublado en el sector de cordillera. Por otra parte la circulación continuó siendo del cuadrante E.N.E., masa de aire templado por lo que no advirtieron mayores cambios en las marcas térmicas.

MAXIMA: 26,0ºC
MINIMA: 10,5ºC

La temperatura máxima del día de ayer en el aeropuerto El Plumerillo fue de 26.0ºC y se registró a las 17.00, mientras que la mínima de 10,5ºC se anotó a las 7.30.

Durante el día:

	Temp.	Hum.
6 hs.	12,0ºC	81%
9 hs.	12,0ºC	83%
12 hs.	20,0ºC	55%
15 hs.	24,0ºC	43%
18 hs.	25,0ºC	35%
20 hs.	23,0ºC	45%

Temperaturas (en grados enteros)

	Mm.	Máx
San Juan	8	28
San Luis	10	26
Villa Mercedes ..	8	36
Cristo Redentor .	0	6
Puente del Inca .	5	19
Uspallata	1	27
San Martín	6	27
La Paz	9	27
San Carlos	4	27
San Rafael	6	27
General Alvear .	10	28
Malargüe	5	26

Hoy

Pronóstico Oficial

Parcialmente nublado con leve descenso de la temperatura.

AVISOS FUNEBRES

SEPELIOS

✝ **ALBERTO RAMON BARRAZA**
Q. E. P. D.
Falleció el 29-III-76.
C.A.S.R. y B.P.

Su esposa: Irene Edith Toledo de Barraza, sus hijos Alba Dolores, Roberto e Irene Matilde Barraza, hijo político: Dimas Calderón, su señora madre Mercedes Becerra de Barraza, hermanos: Manuel Abelardo, Tristán Angelino, Marcos Reynaldo, Arminda F. Barraza de Diaz, hermanos políticos, sobrinos, primos y demás familiares participan su fallecimiento e invitan al sepelio de sus restos al cementerio de Buen Orden, hoy martes a las 16.30 horas. Casa mortuoria: Robert y Ruta 7, Ingeniero Giagnoni. San Martín. Servicio: Cochería Flores, de S. Flores, San Martín.

30|3|F|47899|30|3

✝ **ALBERTO RAMON BARRAZA. Q. E. P. D. - Falleció el 29-III-1976. - C.A.S.R. y B.P.** Su hermana: Arminda Barraza de Diaz, su hermano político: Manuel Diaz; sobrina: Liliana Ranuel Diaz, y futuro sobrino: Carlos Alberto Chirino, participan con dolor su fallecimiento e invitan al sepelio de sus restos.

30|3|F|47900|30|3

✝ **ALBERTO RAMON BARRAZA. Q. E. P. D. - Falleció el 29-III-1976. - C.A.S.R. y B.P.** Su hermano Marcos Reynaldo, su hermana política: Mercedes Nogera y su sobrino Marcos Salor participan con profundo olor su fallecimiento e invitan sepelio de sus restos.

30|3|F|47900|30|3

✝ **ALBERTO RAMON BARRAZA. Q.E.P.D. Falleció el 29-III-76.** Juan Maturana y Alida J. de aturana, Arnaldo Jara y Eduardo uidero y Flia., participan con profundo dolor el fallecimiento de primo e invitan al sepelio de s restos.

30|3|F|47893|30|3

✝ **ALBERTO RAMON BARRAZA. Q. E. P. D. - Falleció el 29-III-1976. - C.A.S.R. y B.P.** padre político: Juan Toledo, rmanos políticos: Aquilino, Lorea, Amelia, Francisco, César, ana, Gilberto, María, y Carlos edo y sus respectivas familias ticipan con profundo dolor su ecimiento e invitan al sepelio sus restos.

30|3|F|47900|30|3

✝ **ALBERTO RAMON BARRAZA. O. E. P. D. - Falleció el 29-III-1976. - C.A.S.R. y B.P.** Rosales Vda. de Noguera, sus s Pedro, Margarita, Vicenta, rador y Encarnación Noguerparticipan con profundo dolor fallecimiento e invitan al seo de sus restos.

30|3|F|47900|30|3

✝ **ALBERTO RAMON BARRAZA. Q.E.P.D. Falleció el 29-III-76.** Personal de Secretaria Banco doza, San Martín, participa el cimiento del hermano de comero de trabajo Manuel A. Baa, e invitan al sepelio de sus os.

30|3|F|47895|30|3

✝ **ALBERTO RAMON BARRAZA. Q.E.P.D. Falleció el 29-III-76.** Asociación Mutual Personal Banco Mendoza, sucursal San Martín, participa el fallecimiento del hermano del socio de esta Mutual, e invita al sepelio de sus restos.

30|3|F|47895|30|3

✝ **ALBERTO RAMON BARRAZA. Q.E.P.D. Falleció el 29-III-76.** Miguel, José Santos y Antonino Politino y sus respectivas familias, participan con pesar su fallecimiento e invitan al sepelio de sus restos.

30|3|F|47895|30|3

✝ **ALBERTO RAMON BARRAZA. Q.E.P.D. Falleció el 29-III-76.** Noel y Cia. S.A., Fábrica Palmira, participa el fallecimiento del Sr. encargado de finca El Sol, e invita al sepelio de sus restos.

30|3|F|47893|30|3

✝ **ALBERTO RAMON BARRAZA. Q.E.P.D. Falleció el 29-III-76.** Dr. Carlos M. Noel y Flia., Luis P. Genoud y Flia., participan el fallecimiento del Sr. encargado de finca El Sol, e invitan al sepelio de sus restos.

30|3|F|47893|30|3

✝ **ALBERTO RAMON BARRAZA. Q.E.P.D. Falleció el 29-III-76.** El personal de finca El Sol de Noel y Cia. S.A., participa con profundo dolor el fallecimiento del Sr. encargado, e invita al sepelio de sus restos.

30|3|F|47893|30|3

✝

ANGEL STRAPPAZZON
Q.E.P.D.
Falleció el 29-III-1976
C.A.S.R. y B.P.

Su esposa: Angela Cano de Strappazzon; sus hijos: María, Antonia, Angélica, Benito, Florindo, Carlos, Mirta y Raúl Strappazzon: sus hijos políticos: Pedro Colonna, Leonides Castro, Rodolfo Arbolt, Mariela Ríos, Ana María Cuello y Norma Gladys Conzález; hermanos, hermanos políticos, primos, sobrinos, nietos y demás familiares participan su fallecimiento e invitan al sepelio de sus restos hoy a las 18 hs. al cementerio de Rivadavia. Casa mortuoria: Calle Libertad, La Libertad, Rivadavia. - Servicio Empresa Ferreyra.

30|3|F|47720|30|3

✝ **ANGEL STRAPPAZZON. - Q. E. P. D. - Falleció el 29-III-76.** Su hermano; Yolando Strappazzón y sobrinos, participan con gran pesar su fallecimiento y que sus restos serán sepultados hoy en el cementerio de Rivadavia 10.30 hs.

30|3|C|023|30|3

✝ **ANGEL STRAPPAZZON - Q. E. P. D. - Falleció el 29-III-1976.** Su hermano: Atilio Strappazzón, sus sobrinos: Victorio y Florindo Strappazzón y sus respectivas Flias., participan su fallecimiento e invitan al sepelio de sus restos.

30|3|F|47891|30|3

✝ **ANGEL STRAPPAZZON - Q. E. P. D. - Falleció el 29-III-1976.** Bodega y Viñedos hijos de Antonio Arbolt S. C. participa el fallecimiento del padre político de su socio Sr. Rodolfo A. Arbolt e invita al sepelio de sus restos.

3|F|47891|30|3

✝ **ANGEL STRAPPAZZON - Q. E. P. D. - Falleció el 29-III-1976.** Su hermana política: Ramona de Strappazzón; sus sobrinos: María, Margarita, Gina, Ketty, Adelia, Lino y Antonio Strappazzón; sus sobrinos políticos: Andrés Herrero, Mario Carbonero, Carmelo Sicliano, Daniel Ozán, María Monzzordo de Strappazzón y Carmen Martín de Strappazzón, participan con profundo pesar su fallecimiento e invitan al sepelio de sus restos.

30|3|F|47891|30|3

✝

ANTONIO ARIAS
Q.E.P.D.
Falleció el 29-III-1976
C.A.S.R. y B.P.

Sus hermanos: Domingo, Roque, Bernabe, Amalia y Rosa Arias; hermanos políticos: Julia, Ana, Zoila Alvarado y Jacinta Aguilera; sobrinos, sobrinos políticos, primos y demás familiares participan su fallecimiento e invitan al sepelio de sus restos hoy a las 10.30 hs. al cementerio de Rivadavia. Casa mortuoria: Callejón Esperanza, Finca Gargantini - Los Campamentos, Rivadavia. - Servicio Empresa Ferreyra.

30|3|F|47719|30|3

✝ **ANTONIO ARIAS. - Q.E.P.D. - Falleció el 29-III-1976.** - Las compañeras del Cenaculo de su sobrina Ana de Rodriguez, Asunta de Rossi, Teresa Morello, María Palacios, Ana de Bassi, Isabel de Flores, Fidencia de Palacios, Nilda de Altamirano, María de Balgorria, Nélida de Videla, Lidia de Genobiaz, Vilma de Báez, Beba de Flores, Rosa de Nuñez, Orlinda de Nuñez, Lucia Toro, y Raquel de Villegas, participan con dolor su fallecimiento e invitan al sepelio de sus restos.

30|3|F|47717|30|3

✝

RAMONA ARANCIBIA
DE PUEBLA
Q. E. P. D.
Falleció el 29-III-1976

Su hijo: Antonio Arancibia; su hija política: Emma López de Arancibia; su hermana: Elcira Arancibia Vda. de Medina; sus nietos: María Haydee, Marcos Ramón, Delia, Amelia, Lidia, Emma Margarita y María del Carmen; sus nietos políticos: Armando Albornoz, Juan Carlos Cano y Domingo Chávez; bisnietos, sobrinos y demás deudos participan su fallecimiento e invitan al sepelio de sus restos hoy, a las 11 hs., en el cementerio de Rivadavia. Casa mortuoria: Fausto Arenas 1665, Rivadavia, Mendoza. Servicio: Empresa Ferreyra, Rivadavia.

30|3|F|47718|30|3

✝ **RAMONA ARANCIBIA Vda. DE PUEBLA. - Q.E.P.D. - Falleció el 29-III-76.** - Sus sobrinos: Venancio, Elena, Benito, Bernardo, y Elvira Arancibia y familia, Pablo y Elba Carrera, sus sobrinos nietos: Yolanda Arancibia de Castro y Emilio Castro y familia participan con profundo dolor su fallecimiento e invitan al sepelio de sus restos.

30|3|F|47892|30|3

✝ **ALEJANDRO MONZON. - Q.E.P.D. - Falleció el 29-III-76.** Su hija: María J. E. M. de Martínez; sus nietos: María G. M. de Cajide, Rubén, Juan, Hugo y Alicia Martínez; nietos políticos: René Cajide, Silvia M. de Martínez y Alicia Villalón; bisnietos Marisa y Silvina Martínez, Claudio Cajide, María Cajide, Mauro y Gilda Martínez, participan su fallecimiento e invitan al sepelio de sus restos en el cementerio de San Rafael.

30|3|F|47894|30|3

✝ **ALEJANDRO MONZON. - Q.E.P.D. - Falleció el 29-III-76. - C.A.S.R. y B.P.** - Sus hijos: Silvano, Ricardo, Rosa Jovita, María Isabel, Mercedes, Francisca Delicia y Roland Alejandro; hijos políticos: María Elisa Muñoz, María Elena Viscio, María Fidela Moreno, Erlys Bernabé Vilches, Carlos Gimenez, María Teresa Abad y Ana Yolanda Barbuyani; hermanos políticos, nietos, bisnietos, sobrinos y demás familiares participan su fallecimiento e invitan al sepelio de sus restos hoy a las 10, en el cementerio de San Rafael. Casa mortuoria: Coronel Plaza 169, San Rafael.

30|3|F|47887|30|3

✝ **ALEJANDRO MONZON. - Q.E.P.D. - Falleció el 29-III-76. - C.A.S.R. y B.P.** - Sus sobrinos: Lindolfo Alberto Bello y Fanny Scarpinelli de Bello; sobrinos nietos: María del Carmen B. de Michiels, Luis Alberto, Angel Ricardo, Oscar Nicolás y Juan Carlos Alfredo Michiels e Iris Godoy e hijitos participan su fallecimiento e invitan al sepelio de sus restos.

30|3|F|47888|30|3

✝ **ALEJANDRO MONZON. - Q.E.P.D. - Falleció el 29-III-76.** - Sus sobrinos: Julio César Páez, Jesús Ismael Páez, Rosa de Balcarce, Juana Baldomera de Ubeda, Bernardino Páez, Héctor Agustín Páez, Pedro Pastor Páez, Luz Aurora de Ferreyra y María Elena Paez de Chimeno: sobrinos políticos: Ramona Ureta de Paez, Pedro Chimeno y Nidia Ríos de Páez, Clara Rojas de Paez y Fredesvinda Boria de Paez, sobrinos nietos y demás familiares participan con pesar su fallecimiento e invitan al sepelio de sus restos.

30|3|F|47886|30|3

✝ **FELIX PASCIUCCO - Q. E. P. D. - Falleció el 29-III-1976 - C.A.S.R. y B.P.** - Sus hijos: Octavio, Angela, Antonio y Rosa; hijos políticos: Josefina Braconi, Elena Cerezoli, Juan de Diego y doctor Isaías Mathus; nietos: Cesar, Humberto Antonia, Elena, Félix Teresa, Lidia, Angela, Carlos, Ana, Piri, Gracicla, Antonio, Susana, Eduardo, Estela; nietos políticos: Chela, Nelly, Tito, Raúl, Nélida, Francisco, Leonardo, Raúl, Angel, Liliana y César, bisnietos y demás deudos, participan su fallecimiento e invitan al sepelio de sus restos, hoy, a las 16.30, al cementerio de la Capital. Casa de duelo: Correa Saá 930, San José. Servicio: Empresa Augusto Américo Zapata.

30|3|C|052|30|3

✝ **FELIX PASCIUCCO - Q. E. P. D. - Falleció el 29-III-1976 - C.A.S.R. y B.P.** - Sus hijos: Juan A. de Diego y María Angela Pasciucco de de Diego; nietos: doctor Angel Swartz y Ana María de Diego, Piri y Graciela; bisnietos: Carolina y Natacha, participan su fallecimiento e invitan al sepelio de sus restos.

30|3|C|055|30|3

✝ **FELIX PASCIUCCO - Q. E. P. D. - Falleció el 29-III-1976.** Su hijo político: Silverio Hladad y familia, participan con profundo dolor el fallecimiento del padre de su hermana política, Rosa Pasciucco, e invitan al sepelio de sus restos.

30|3|C|056|30|3

✝ **FELIX PASCIUCCO - Q. E. P. D. - Falleció el 29-III-1976 - C.A.S.R. y B.P.** - Doctor Isaías T. Mathus, señora Rosa Pasciucco e hijos: Eduardo y Stella Mary, participan con profundo dolor el fallecimiento de su padre político y padre, e invitan al sepelio de sus restos.

30|3|C|048|30|3

✝ **FELIX PASCIUCCO - Q. E. P. D. - Falleció el 29-III-1976 - C.A.S.R. y B.P.** - Teodoro Mathus y señora María Luisa Leyton e hijos: Jesús, Pablo, Eduardo, Isaías, Abdón, María Inés, Rosa, Angel Fragapane, Silverio Hladad y sus nietos, participan con profundo dolor su fallecimiento e invitan al sepelio de sus restos.

30|3|C|049|30|3

✝ **FELIX ANTONIO PASCIUCCO. Q.E.P.D. Falleció el 29-III-76.** - Los vecinos de su hijo Octavio, familias: Juan Ibarzábal, Rivarola, Formont, Méndez, Hernández, Suzarte, García, Rivas, Mariani, Miranda, Menotti, Pol, Lorenzo, Antonio Ibarzábal, Cornejo, Lucero, Barraqueros, Gallardo, Straffile Morist, Dominguez, Lanfaro, Gómez, Morales, Beltrán, Pereyra, Vilchez, participan su fallecimiento e invitan al sepelio de sus restos.

30|3|C|39|30|3

✝ **BERNARDA MOYANO de ROJO. - Q. E. P. D. - Falleció el 28-VI-1976 - C.A.S.R. y B.P.** - Su esposo: Luis Reinaldo Rojo; hijos: Luis, Enrique, María, Patricia, Rubén y Omar; padres: Faustina Moyano y Carlos Aznares; hermanos: María, Rosalía, Norberto, Héctor, Rubén, Elina, Alberto, Susana, Carlos, Marta y Mónica, padres políticos: Daniel Rojo y Pabla María Correa de Rojo, tios, primos, sobrinos y demás deudos participan su fallecimiento e invitan al sepelio hoy a las 10, en el cementerio de Capital. Casa mortuoria: Zapata 271, Las Heras. Servicio casa Boschin Hnos. Villa Nueva.

30|3|F|47890|30|3

✝ **BERNARDA MOYANO de ROJO. - Q. E. P. D. - Falleció el 28-11-1976. - C.A.S.R. y B.P.** - Sus hermanos políticos: Daniel Bernabé, Arnaldo, Arturo y Enrique Rojo: Argentina de Quiroga, Mercedes de Marin, Eugenia Rojo, Esther de Rojo, Carmen de Rojo y Elba de Rojo; su sobrina: Paula Argentina Rojo y sobrinos participan su fallecimiento e invitan al sepelio de sus restos.

30|3|F|47889|30|3

✝ **ENRIQUETA TERESA TOMAS VDA. DE DIAZ - Q. E. P. D. - Falleció el 29-III-1976** - Sus hijos: Germán Norberto, María Teresa, Lucía Angela, Ernesto, Carlos, Serafín y Alejandro; hijos políticos: María Britos, Luis Díaz, José Mova, Ana del Carmen Ledesma, Lidia Margarita Escobar, Irma Inés Peralta y Lidia Cristina Gómez; hermanos, hermanos políticos, nietos, sobrinos y demás deudos participan su fallecimiento e invitan a acompañar sus restos al cementerio de Tupungato hoy, a las 17.30 hs. Casa mortuoria: Finca Frutícola Cuyana, Cordón del Plata,

Monumentos y lugares históricos

Arbol histórico: El Manzano de Tunuyán

La tradición relata que el general José de San Martín, al regresar definitivamente de su campaña libertadora de Chile y Perú, entró a la provincia por el paso de Portillo, llamado Los Piuquenes, en Chile.

Al hacerlo, en la primera semana de febrero de 1823, efectúa un alto frente al hermoso valle de Tunuyán, a unos kilómetros de la estancia "Los Chacayes" y toma un descanso reparador.

El coronel Manuel Olazábal —su ahijado— que acudió a recibirlo, lo acompaña en esta emergencia. Ambos dialogan animadamente, evocando las gestas militares que los tuvieron por principales protagonistas. El momento sirve para recordar el bautismo de fuego del glorioso Regimiento de Granaderos a Caballo en los campos aledaños al convento de San Carlos, en la batalla de San Lorenzo.

La tradición memora que, "lo hacen animadamente, cobijados bajo la sombra de un manzano, en esos días caliginosos del verano mendocino".

El general San Martín pasó esa noche durmiendo bajo el forestal, donde sus ayudantes improvisaron una morada de campaña con mantas y carpas.

Al día siguiente continuó su viaje hacia la ciudad de Mendoza. Era gobernador de la provincia el general Pedro Molina Sotomayor.

El árbol que se señala como "el que sirvió de albergue a San Martín y Olazábal" se secó a fines de la cuarta década de este siglo. Su antigüedad era superior a los cien años. Alcanzó un ramaje copioso y tronco robusto.

En la actualidad crece en el mismo lugar, otro que remplaza al histórico.

El ministro Romero Day, —cartera de Industria— por decreto declaró al tradicional manzano "lugar histórico", encomendando a la Dirección de Turismo su conservación y cuidado.

Otra versión indica que el general San Martín no "pasó la noche bajo la protección del manzano, sino en el casco de una estancia de las inmediaciones".

La tradición y versión, sin embargo, han perdurado. Queda como hecho concreto, irrefutable, el encuentro entre San Martín y Olazábal.

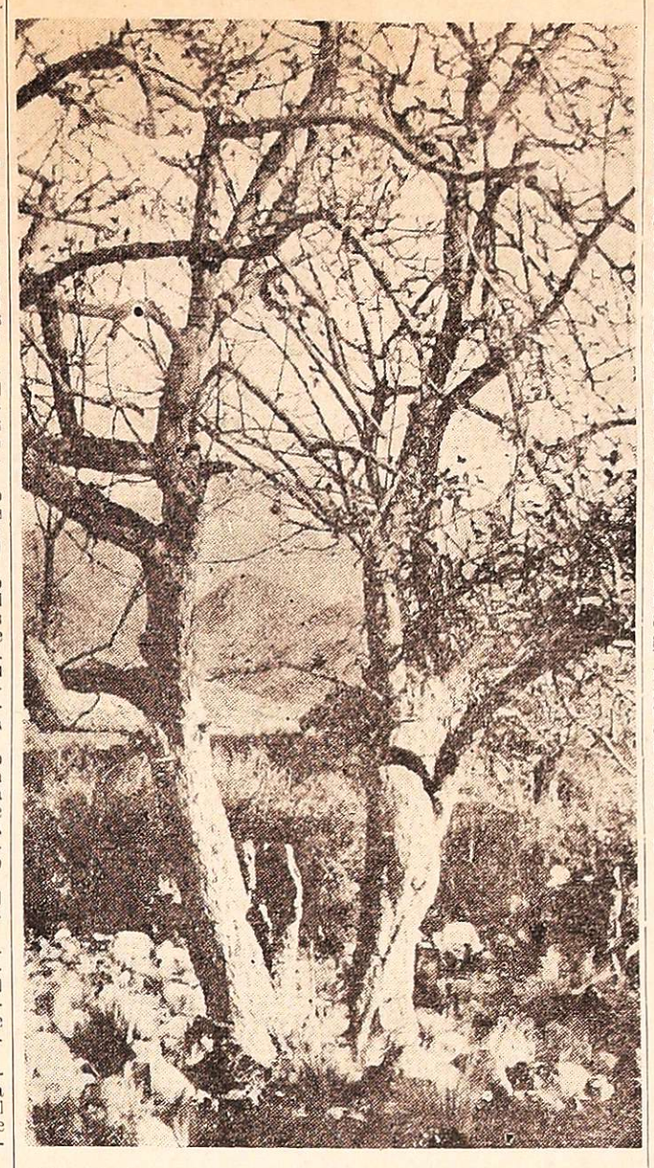

El auténtico manzano. La tradición explica que cerca pernoctó el general José de San Martín. La foto es de 1935.

Principal figura del monumento que evoca el encuentro del Padre de la Patria con el coronel Manuel Olazábal.

Cursos de italiano en la Dante Alighieri

El 5 de abril comenzarán los cursos de italiano de la Sociedad "Dante Alighieri" de Mendoza, entidad reconocida oficialmente por el gobierno italiano para la enseñanza de ese idioma en el extranjero, que desde hace varias décadas desarrolla sus actividades en nuestro medio.

Becas. — Son muchos los estudiantes que, completado el ciclo básico de cuatro años, han viajado a Italia becados por la institución. Este año los cursos, que son gratuitos, se iniciarán el 13 de abril y se dictarán los lunes, miércoles y viernes; los martes y jueves se darán clases de conversación para ex alumnos y adultos.

Las inscripciones se reciben de lunes a viernes, de 19 a 21, en Secretaría, Espejo 638, ciudad.

Ofrece becas Cultura Hispánica

Como en años anteriores, el Instituto Cuyano de Cultura Hispánica ha realizarse la convocatoria general de becas correspondientes al curso académico 1976-77.

La convocatoria está dirigida a los profesionales que deseen especializarse en España y está destinada a los ciudadanos hispanoamericanos. Los interesados deberán poseer un título universitario, presentar un proyecto de los estudios que quieran realizar en España, probar suficiente solvencia académica, no haber cumplido los cuarenta años al 1º de octubre de 1976, poseer aptitud física, etc.

La beca tendrá una asignación mensual de 12.000 pesetas y durará nueve meses, a partir del 20 de setiembre de 1976 y hasta el 20 de junio de 1977. El becario deberá estar en España antes del 10 de setiembre del corriente año. La no presentación en Madrid antes de la citada fecha supondrá la pérdida total de la beca. El viaje de los becarios a España corre por cuenta de los interesados.

Las solicitudes deberán ser presentadas en el Instituto Cuyano de Cultura Hispánica, Aristides Villanueva 389, de lunes a viernes de 17.30 a 19.30. La admisión de solicitudes quedará cerrada indefectiblemente el 14 de abril.

Cultos

Iglesia de Jesucristo de los Santos de los Ultimos Días — Con la actuación del Coro Mormón de la Provincia de San Juan se realizó la Segunda Conferencia Trimestral de la Estaca Mendoza de la Iglesia de Jesucristo de los Santos de los Ultimos Días. Los participantes fueron instruidos sobre las funciones a desarrollar en cada una de sus unidades, en el camino de su regreso al Evangelio de Jesucristo. En la reunión de clausura varios oradores destacaron la necesidad de la unidad familiar, como célula básica del progreso y la paz del mundo.

LA LIMOSNA ES ESTERIL...

Solamente la selección y supervisión que ejerce el FONDO BECARIO pueden ayudar a un joven ciego a ocupar un mejor lugar en la Sociedad.

INFORMES

As. Tifl. LUIS BRAILLE

Corrientes 82 - Mza. - Tel. 212850

De 17 a 20 Hs.

CATALINA ARCE DE LUCERO

Q.E.P.D.

Se durmió en la Paz del Señor el 22-III-76

Sus hijos, hijos políticos y nietos, agradecen profundamente al Dr. R. Aprá, al Sr. Lanatti, Srta. C. Retta, a los Rvdos. Padres Sepich y L. Portero; el personal militar de la IVª Brigada Aérea; Cía. de Seguros Leng Robert; personal docente y no docente de la Facultad de Ciencias Exactas y Físico Naturales de Rivadavia y Departamento de Filosofía de la Facultad de Filosofía y Letras; Comunidad Salesiana; vecinos y amigos y a todos aquellos que enviaron sus condolencias y acompañaron sus restos.

30|3|C|637|30|3

San Rafael

Reunión del presbiterio de la Diócesis

SAN RAFAEL. — Monseñor León Kruk, obispo de San Rafael presidió la primera reunión formal del año del Presbiterio de la Diócesis de San Rafael, en cuyo transcurso se analizaron temas pastorales y se programaron los actos de Semana Santa, y se dispuso que la Misa Crismal que segun es costumbre se realizaba el Jueves Santo por la mañana, este año tendrá lugar el Miércoles Santo, a las 20, en la Iglesia Catedral. Procura esa medida la mayor participación de fieles en ceremonia tan importante, como es la bendición de los sagrados óleos, y se sugirió que cada parroquia participe con una delegación que luego acompañara al párroco en la recepción de los óleos que llevaran a sus parroquias. El Jueves Santo en las parroquias de la ciudad la Misa de la Cena del señor e Institución de la Eucaristía tendrá lugar a las 20. Para la Adoración del Santísimo cada parroquia programará sus propios actos. Viernes Santo. La celebración Litúrgica de la Pasión del Señor tendrá lugar a las 17 y la tradicional Procesión del Encuentro a las 22. Sábado Santo, la ceremonia de la solemne Vigilia Pascual y Misa de Resurrección del Señor, se iniciará en todos los templos de la ciudad a las 22.30.

Para la juventud

El 9 de abril a las 22 en la plaza San Martín tendrá lugar el piadoso acto del Vía Crucis (Camino de la Cruz) especialmente para jóvenes.

Exhortación de una entidad empresaria

SAN RAFAEL. — La Cámara de Comercio, Industria y Agricultura de San Rafael por medio de un comunicado exhortó a todos los sectores de la comunidad, obreros, empresarios, profesionales a colaborar en las soluciones que habrán de tomarse para lograr el bienestar general. "Será necesario, expresa, un nuevo sacrificio común con lo que tenemos que contribuir todos; pero esta vez con renovada fe en los valores espirituales de nuestra patria y en su capacidad de recuperación". Pide en especial a los empresarios 'un esfuerzo más para solucionar los problemas de la comunidad, en bien de toda la población.

"Confiamos —dice finalmente— que obrando todos con auténtico espíritu de servicio, lograremos no solo la necesaria cordialidad en las relaciones entre los sectores de nuestra comunidad, sino que las mismas se iran afianzando cada vez más a través de un nuevo ordenamiento jurídico que asegure garantías y derechos para todos y basadas principalmente en el respeto mutuo entre los hombres".

Educacionales

Suplencias. — **SAN RAFAEL.** — Hoy a las 13, en la escuela Nº 26-D de ortofonía y sordos, ubicada en calle Buenos Aires 129, se ofrecerán dos suplencias de maestras de la especialidad.

—El miércoles a las 10, en la escuela Nº 469 "Alfredo R. Bufano", de la ciudad de San Rafael, se ofrecerá un cargo de maestra de enseñanza común, desde el puntaje 18,190 en orden decreciente.

CRONICA POLICIAL

El vehículo, al que le faltaban piezas vitales por valor de tres millones.

Encontraron desmantelado un camión que había sido robado

TUNUYAN. — Alertados por un vecino del lugar, personal de la Seccional 15 de esta ciudad ubico, en medio de un desértico paraje, un camión totalmente desmantelado que había sido hurtado hace unos 15 días en el departamento de Maipú. Se trata de un Mercedes Benz 1114, modelo 1976 que aún no había sido patentado (con franja de circulación Nº F-72668). Supuestamente el vehículo fue trasladado hasta el lugar y aprovechando lo despoblado del sitio los autores del hurto se entregaron a la tarea de retirarle sus piezas más importantes. Fue encontrado sin motor, caja de velocidad, cubiertas, tablero, volante, faros, servo-freno y otras piezas valiosas. El valor del camión estaría en el orden de los 4 millones de pesos y el valor de lo hurtado supera los 3 millones. La tarea de desmantelamiento, a juzgar por la prolijidad con que fueron retiradas las distintas piezas —especialmente motor y caja de velocidad— la habrían cumplido expertos en la materia. Supuestamente habrían intervenido en el hecho no menos de tres personas y habrían utilizado maquinaria tipo pluma. De otro modo no se explica la forma en que pudieron retirar el motor y trasbordarlo a otro vehículo. El vehículo de carga fue encontrado a unos 500 metros de la ruta 40 sur, entre los kilómetros 58 y 59, a unos 600 metros al norte del camino que conduce al sitio denominado "Puente Furlotti". Según testimonio de algunos vecinos del lugar, lo habrían visto por primera vez hace unos 12 días. Pero como la parte que dejaba ver del vehículo la vegetación del lugar no indicaba nada anormal, no les llamó la atención. Su permanencia tan prolongada fue lo que les hizo poner el hecho en conocimiento de las autoridades policiales.

Investigan a un falso cura que realizó una boda

Ante una denuncia presentada por el vicario cooperador Bruno F. Paroletti y el párroco Vicente Perón, de la parroquia Sagrada Familia, de Villa Nueva, en torno de una boda que habría realizado un falso sacerdote, efectivos de la Dirección de Investigaciones lograron el esclarecimiento del hecho.

El casamiento se hizo el 17 de diciembre en la capilla de Jesús Nazareno, recinto religioso que está al cuidado de María Segunda Palacios. Días antes de la fecha indicada se presentó allí un hombre que dijo ser sacerdote y que manifestó que quería realizar una bendición de anillos, pedido al que accedió la cuidadora.

La capilla fue adornada con flores, y por la noche del 17 —ante la sorpresa de la encargada— comenzaron a llegar varias personas a lo que sería una "boda". Luego también concurrió al sitio el falso sacerdote quien ofició la ceremonia, con el ritual acostumbrado.

Posteriormente, se hizo saber que los contrayentes fueron María Monserrat Mateo y Juan Carlos Ayala, residentes en El Algarrobal. El falso cura fue identificado como Manuel Antúnez, de profesión sastre, que vive en Fader 1207, del barrio Santa Ana, a quien se le instruye sumario en averiguación del delito previsto en el artículo 247 del Código Penal (Usurpación de autoridad, títulos y honores), con intervención de la justicia.

Dos jóvenes fallecieron en un choque

Dos jóvenes residentes en esta capital fallecieron anoche al estrellarse la moto en que viajaban contra un camión, en la avenida de Acceso.

Alrededor de las 20, la moto Zanella, en la que se desplazaban por avenida de Acceso en dirección a la ciudad, Humberto Horacio Barrera, de 24 años, residente en Necochea 557, departamento A, planta baja, y Mario Alberto Roca, de 18, domiciliado en San Lorenzo 250, embistió al transporte semiremolque dirigido por José Roque Labarba, que habita en Rodeo de la Cruz.

El accidente ocurrió en circunstancias en que el camión, que había circulado por calle Urquiza, ingresó a la avenida para dirigirse al Oeste. El tremendo impacto del rodado contra el costado del pesado vehículo ocasionó la muerte en el acto a los dos jóvenes.

Departamentales

Maipú

El 115º aniversario de la villa festejan mañana

MAIPU. — Mañana se celebra el 115º aniversario de la fundación de la villa de Maipú.

Con tal motivo, el Departamento de Prensa de la comuna, informó sobre el programa de actos que se desarrollará ese día.

Se iniciará a las 10, en la plaza departamental, con la concentración de autoridades, delegaciones escolares y público. Luego del izamiento de la bandera patria, se entonará el Himno Nacional, se depositarán ofrendas florales y se pronunciarán discursos alusivos a la fecha.

A las 10.30, en la Iglesia Nuestra Señora de la Merced, se oficiará una misa en sufragio de las almas de los fundadores de la villa de Maipú, don José Alberto de Ozamis y fray Manuel Apolinario Vázquez.

Finalmente, a partir de las 11.15, en la sala de Intendencia de la comuna, tendrá lugar un acto durante cuyo transcurso se descubrirá una escultura en madera con la imagen del padre Manuel Apolinario Vázquez, realizada por personal de la Academia Municipal de Dibujo y Tallado y la colaboración de artesanos y comerciantes del departamento.

La obra será bendecida por el comendador de la Orden Mercedaria, padre Máximo Orellano.

Luego de los discursos referidos a la significación de la fecha, actuará el Coro Pequeños Cantores de Maipú, bajo la dirección de la profesora Josefa Sara Alániz.

Godoy Cruz

Campaña de vacunación antirrábica

GODOY CRUZ — La municipalidad informó que la próxima semana continuará la campaña de vacunación antirrábica en el radio céntrico del departamento. La tarea se cumplirá en el horario de 8 a 12.30, en los días y lugares que se señalan a continuación: hoy, Belgrano y Lencinas; miércoles, Beltrán y Paraná; jueves, plazoleta Padre Arce (San Martín Sur y Güemes) y el viernes, en Urquiza y Figueroa Alcorta. Se recuerda que el valor de la vacuna es de $ 50. La vacunación continuará a partir del lunes 5 de abril, en los lugares que se darán a conocer oportunamente.

Detienen a un hombre acusado de cohecho

En jurisdicción de la seccional 15ª de Tunuyán, según se informó, el señor Leoncio Ibrain Sarome, residente en Sarmiento 1157, de Las Heras, cruzó con su rodado una esquina con el semáforo en rojo. La infracción fue observada por un policía, a quien, mientras confeccionaba el parte respectivo, se le ofreció un billete de $ 1.000 para que no hiciera la boleta. Dicha actitud determinó que se procediera a la detención del infractor, y al labrado de las actuaciones de práctica.

Roban objetos de un auto estacionado

El señor Oscar Eduardo Ruiz, residente en Formosa sin número, de Rodeo de la Cruz, se presentó en la seccional 34º y denunció que, en las inmediaciones del estadio de Godoy Cruz, dejó estacionado su automóvil Ford chapa M-000614. Luego de presenciar un encuentro de fútbol notó que autor o autores desconocidos, usando una ganzúa, le habían sustraído del automóvil un car stereo y nueve magazines, lo que valuó en $ 20.000.

San Juan

En la universidad se designó interventor

SAN JUAN. — El Interventor Militar en la provincia, coronel Carlos Horacio Tragant, designó delegado militar en la Universidad Nacional de San Juan, al capitán odontólogo Jorge Fernández Monjes.

Tendrá como funciones —según expresa el decreto respectivo— localizar y ordenar al personal administrativo y jerárquico, preservar el patrimonio universitario y asegurar el normal desarrollo de las actividades administrativas en todos los organismos dependientes de la universidad".

El capitán Fernández Monjes asumió sus funciones ayer en un acto que participaron el ministro de Gobierno y el ex rector, doctor Antonio R. Lloveras, además de otros funcionarios.

Después de la lectura del decreto de designación, se suscribió un acta en la que se expresa que el ex rector normalizador hace entrega de la universidad funcionando con toda normalidad, excepto en lo referido al dictado de clases, suspendidas en ese nivel. Además se hace mención a las renuncias, aceptadas, de los decanos y otros funcionarios políticos.

El ministro de Gobierno, coronel Carlos Gerónimo Moreno, solicitó la colaboración del personal para alcanzar los objetivos fijados para la reorganización de San Juan. Dijo también que la Intervención Militar no está en la provincia con ningún preconcepto político ni ideológico. "Si hacemos una distinción —expresó— será por la calidad de los hombres, entre quienes han actuado con honestidad y quienes no lo hicieron. En este último caso, sostuvo, se actuará drásticamente. Señaló luego su reconocimiento al doctor Lloveras y advirtió que el acto "en nada desmerece la honestidad y capacidad del doctor Lloveras".

El ex rector pidió también la colaboración al personal para alcanzar con dignidad "nuestros sentimientos patrióticos y nacionales". Hizo notar que su actuación estuvo dirigida a alcanzar los objetivos propios de la universidad.

Reanudan sus tareas los tribunales

SAN JUAN. La Intervención militar puso en conocimiento de la población que a partir de hoy se reanudarán las actividades normales en todos los tribunales de justicia en el territorio provincial, los que funcionarán con los horarios habituales.

Comunicado

La Intervención Militar puso en conocimiento de la población, a través de un comunicado, que en virtud de lo dispuesto por la ley 21.260, está autorizada hasta el 31 de diciembre de 1976, a dar de baja, por razones de seguridad, al personal de planta permanente, transitorio o contratado que preste servicios en la administración pública provincial, municipal, empresas del Estado y otras dependencias del Poder Ejecutivo, que de cualquier forma se encuentren vinculadas a actividades de carácter subversivo o disociadoras.

Asimismo, estarán comprendidos en la presente disposición aquellos que en forma abierta, encubierta o solapada, preconicen o fomenten dichas actividades. La baja del personal incluido en estas disposiciones, no requiere sumario ni actuación alguna.

Dos bustos en el jardín de los poetas

SAN JUAN. — La Dirección General de Cultura ha invitado a todas las asociaciones literarias, a los poetas y escritores, a los folkloristas y folklorólogos, a colaborar en la erección de un busto de Antonio de la Torre y otro de Buenaventura Luna, en el Jardín de los Poetas.

Las sugerencias se recibirán en la sede de la repartición, San Martín 315 Oeste, de 8 a 12.

Se estudiarán leyes de impuestos y presupuesto

SAN JUAN. — La Intervención Militar informó que ha enviado a estudio de los organismos jurídicos de su dependencia, los instrumentos legales por los cuales se introducen modificaciones en el código tributario; ley impositiva y presupuesto general de gastos y cálculo de recursos para el año 1976 y su ley complementaria, e igualmente toda disposición del mismo orden cuya vigencia no ha sido promulgada.

La medida responde a las peticiones de la federación de viñateros y federación económica respecto a las leyes sancionadas recientemente por la legislatura y por las que se imponían nuevas contribuciones calificadas como excesivas.

Pedido

SAN JUAN. — La Federación Económica solicitó el veto de las autoridades militares, de la ley impositiva y sobre la reforma al Código Tributario. En reciente entrevista con funcionarios de la intervención militar, fueron reiterados los pedidos telegráficos formulados en fecha reciente.

Al interventor, coronel Carlos Horacio Tragant, solicitó la entidad empresaria, concretamente el veto a la ley impositiva sancionada por la Cámara de Representantes en los últimos días o bien, una revisión general de la misma.

En relación con el impuesto a las actividades lucrativas, la Federación Económica, a través de su presidente, señor Alberto Schiavi, pide se lo anule.

La entidad empresaria mantuvo igualmente una entrevista, con la misma finalidad, con el ministro de Economía, teniente coronel Rafael Gerónimo Zambrano.

FOTOS CARNET

FOTO ALADINO

EN SU NUEVO LOCAL

San Juan 1392 - Tel. 218285

1,12 F Mte.

Zona Este

Rivadavia

Donación al hospital "Dr. Saporiti"

RIVADAVIA. — La cooperadora del hospital "Doctor Carlos Francisco Saporiti", de esta ciudad, efectuó una importante donación al nosocomio.

En un acto realizado al efecto en la oficina de dirección, al que asistieron el director, doctor Víctor J. Llaver; el jefe de laboratorio, doctor Heriberto Maniero; el administrador, Mario Medel, y los integrantes de la cooperadora, señora Teofila de Sosa, Edmundo Funes y Bruno Díaz, encabezados por la presidenta, señora Argentina Agüero de Díaz, se hizo entrega de diversos elementos para laboratorio como envases de vidrio y una cámara de recuento de glóbulos.

Para agradecer el gesto habló el doctor Heriberto Maniero, quien puso de manifiesto que los elementos donados venían a llenar una sentida necesidad para el servicio.

Según se informó la entidad ha invertido en este caso una suma superior a los $ 30.000 proveniente del "Operativo Humanidad" llevado a cabo a fines del año pasado.

Cursos de inglés y gimnasia

RIVADAVIA. — Informó la Casa del Maestro y de Previsión Social, filial local a partir del 1º de abril se iniciarán los cursos de inglés y de gimnasia a cargo de profesores especializados, que se impartirán en la sede de la entidad, situada en San Isidro 161, de esta ciudad.

Sustrajeron joyas y armas en una casa

En la seccional 5ª de Ca tal, la señora Florencia El del Carmen Chuh de Caba denunció que se ausentó, rante el mediodía del domi de su vivienda, durante ap ximadamente dos horas. Al gresar a la casa, situada Olascoaga 857, comprobó autor o autores desconoci habían ingresado a la vivie por una escalera colocada el jardín. Los desconocidos trajeron los siguientes efec dos revólveres calibre 22 l uno marca Ruby y otro m Pasper; una libreta de che del Banco de Mendoza; prendedores de oro; un a del mismo metal; dos bri tes de 3/4 de kilate, y una meralda.

La damnificada estimó lo hurtado valía $ 50.000.

Tres heridos hubo en un accidente

Al chocar dos vehículo Santa Rosa, tres personas sultaron con heridas que de minaron su internación e hospital regional de Martín.

El accidente se proc cuando, en las primeras h de la madrugada del sáb circulaba por Ruta Panam cana, en dicha localidad camión Chevrolet 75, cha M 137452, guiado por Alejandro Silva. Entre los k metros 972 y 973, el rod chocó, por causas que se in tigan, con el Renault Gor que guiaba Norberto Pa domiciliado en Alvea 49, dad de Córdoba. El condu del automóvil viajaba acon ñado por Luis Alberto Bari que se domicilia en Vicu Prado 265, de Rivadavi Francisca Angélica Gia co quien vive en Córdoba 299 la ciudad homónima. A co cuencia de la violencia del pacto los tres ocupantes Renault sufrieron diversas siones. Las actuaciones co pondientes están a carg personal de la Seccional 21 Santa Rosa.

Perro suelto con proceso hidrofóbico

Se ha escapado ayer a diodía de la casa de su am la esquina de Paso de los des y Sobremonte —ciud un ejemplar de Dogo Arg no. La gravedad del cas dica en que el perro, de meses de edad, de unos 60 timetros de alzada y que ponde al nombre "Chañar objeto actualmente de un tamiento antirrábico. Esta —aparentemente dócil— ciona ferozmente si es pro da o si se encuentra con perro. Cualquier novedad el paradero del animal única identificación ext aparte del color blanco, collar plateado protector— be ser comunicada en el cilio de Julio Leonidas Ag 455 o telefónicamente al n ro 256616 o a la Seccional de Policía.

¡Gracias Espíritu Santo

POR LA GRACIA CONCEDIDA

F. C. de M. - M. de

30|3|F|56372|30|3

¡GRACIAS!

Espíritu Santo

POR EL FAVOR RECIBIDO

M. L. R. N

30|3|C|830|30|3

¡GRACIAS!

Espíritu Santo

POR EL FAVOR CONCEDIDO

G. M

30|3|C|851|30|3

SCUDERIA 80 anuncia un nuevo sorteo.

Si usted es suscriptor de los Grupos ANDINOS: 131/A, 132/B, 174/A, 227/B, 239/A, 261/B, 277/A, 306/B, 338/A, 347/B, 352/B, 363/A, el 5 de Abril a las 19.30 horas, acérquese hasta el Concesionario V. E. ZANETTINI LDA. en Av. Colón 324, MENDOZA.

Allí se adjudicarán los coches FIAT que corresponden al nuevo sorteo.

Las ofertas de licitación se reciben en el lugar del sorteo hasta 5 minutos antes de comenzar el acto.

SCUDERIA 80

Plan de Ahorro

ADMINISTRACION DE GRUPOS CERRADOS S.A. DE AHORRO PARA FINES DETERMINADOS. Personería Jurídica acordada por resoluciones de la Secretaría de Estado de Justicia de la Nación Nº 6471 de fecha 28/12/... Nº 1686 de fecha 27/6/68. Planes aprobados por Resolución de la Inspección General de Personas Jurídicas de la Nación Nº 0121 de fecha 10/1/72, y Nº 0002 del 30/12/74. Entidades aseguradoras Sud America Terrestre Marítima-La Rural S.A. - Libertad Cía. Argentina de Seguros S.A. - Sud America Cía. de Seguros de Vida

Las New Towns inglesas

Vivienda y Confort

Publicamos aquí la continuación de la colabora- que sobre este tema nos ha proporcionado la itecta Cecilia Ugalde. La primera parte apareció esta misma sección el martes 23 del corriente y caba la reseña histórica hasta 1898, con la tesis Ebenezer Howard.

veía una ciudad como estructura social y fun- l completa, limitada en maño en algo como 32 personas, con empleos entes como para poder mantenerse, trazada es- samente para propor- r luz, aire y un buen de vida, apartada del y de la suciedad de ábricas, rodeada de un rón verde que provee- roductos de granja pa- población como así ién oportunidad de re- ión y descanso.

crecimiento, diseño y dad estarían controla- strictamente a través de nencia pública de la . Howard no pensaba construcción de ciuda- isladas, sino en grupos edia docena, con una ncia razonable entre todas interdependien- conectadas entre sí por de una ruta rápida de porte, haciendo así una ad social" para un cuar- illón de personas.

go de la publicación de oro, Howard fundó la ación de Ciudades Jar- cuatro años después, 02, estableció la prime- udad jardín en Letch- a 48 kilómetros de Lon-

o hubo dificultades eco- cas, que significaron que andards y costos de la rucción de las viviendas alquilar tuvieran que educidos al mínimo. emas internos, finan- y pérdidas grandes lle- casi al fracaso y al licio de muchos de los ados principios. Mu- chos de los terrenos fueron dados en concesión para construcciones privadas, sacando los inversores poca renta de su dinero. De todos modos el proyecto siguió adelante lentamente.

Howard y sus seguidores no se desanimaron con los primeros problemas en Lechtwork. En un esfuerzo para influir en el programa de reconstrucción de viviendas luego de la primera Guerra Mundial, renovaron sus argumentos en el libro de Federico Osborne "Las nuevas ciudades de post-guerra". Pero convencidos de que el ejemplo cundiría y que solo tomando la iniciativa por ellos mismos se podría realizar algo, en 1920 comenzaron con la segunda ciudad jardín en Welwyn, Hertfordshire.

Estas ciudades jardín, construídas en forma experimental, para luego seguir con la reconstrucción de Londres, dio como resultado la creación de nuevos barrios suburbanos como así también la idea degeneró en la construcción de grandes aglomeraciones de casas reducidas en sus límites y rodeadas de un pequeño jardín. Fueron en su momento soluciones parciales, faltando un plano trazado en forma preconcebida e integrado en tal proporción que comprende la entera estructura de la vida moderna, en todas sus ramificaciones.

Hebenezer Howard puede ser merecidamente llamado el padre de las "New Towns". Sus prédicas y propaganda, marcaron el comienzo de una lenta aceptación de la necesidad de un control de planeamiento urbano.

En 1909, apareció la primera legislación en planeamiento urbano, patrocinada por John Burs, a la que siguieron nuevos intentos para contener los peores excesos de la extensión suburbana, pero fue la devastación producida durante la guerra la que finalmente dio el último empuje en este sentido.

La ley de urbanismo de 1932, permite que las administraciones locales regulen las transformaciones del territorio, pero no les da poder para intervenir directamente para dirigirlas. La crisis económica deja ver los defectos funcionales de la distribucion en el territorio de la industria y agricultura inglesa.

La crisis obliga al gobierno a intervenir mucho más fuertemente que antes en la vida económica, abandonando además, después de un siglo, el principio del libre cambio; de este modo se echan las bases para ejercer también en el campo urbanístico una intervención más activa.

En 1937 se nombra una comisión real para estudiar la distribución de la población industrial. Se publican los resultados 3 años después. Describe las desventajas de la concentración demográfica y económica en las grandes ciudades. Reconoce que las leyes y administraciones vigentes son incapaces de poner remedio pues no pueden regular el desarrollo de las ciudades, aunque puedan mejorar su equilibrio interno.

Sugiere la creación de una autoridad central que posea el control de los terrenos edificables y aconseja la creación de nuevas ciudades o el ensanche de ciudades existentes en posición favorable.

Londres ha quedado devastada por los bombardeos. Se discute la manera de reconstruirla. En 1944 el Country Council de Londres adopta el plan de Abercrombie y Forshaw. Este distingue varias zonas concéntricas:

1) El inner ring o anillo interno que incluye el área del condado de Londres en su totalidad, caracterizado por una excesiva densidad de población; esta zona debía ser aliviada progresivamente mediante el alejamiento de más de 40.000 habitantes.

2) El suburban ring o zona de los suburbios, que tiene densidad satisfactoria pero exige ser reorganizada y dotada de elementos suficientes.

3) El green belt, una amplia zona verde que rodea a la ciudad actual y debería quedar igual, evitando que sea invadida por la construcción.

4) El outer ring o anillo exterior, donde deberían desarrollarse los nuevos centros en forma, no de ciudades dormitorio, sino de nuevas ciudades bastante grandes como para tener una vida autosuficiente.

Se organizan discusiones, exposiciones y publicaciones para dar a conocer sus conceptos a la opinión pública, de cuyo consentimiento dependerá el éxito del plan.

En 1943 se crea el Town and Country Ministry o sea el Ministerio de Planeamiento Municipal y Nacional. En 1946 se aprueba el New Towns Act. Se crea para cada ciudad una organización especial, independiente de las administraciones locales y estrechamente ligado al poder central: la Development Corporation o la Corporación de Desarrollo. Esta tiene poder para adquirir terrenos, trazar el plan de su utilización, construir y obtener subvenciones previstas por el Housihg Act del año 1936, para realizar los barrios de construcción protegida. Estos organismos sustituyen en todo y para todo a las autoridades locales, en el cometido de dar nueva vida a las nuevas ciudades, pero se conciben como órganos temporales, de modo que no puedan administrar los servicios públicos permanentes. En 1947 el Parlamento aprueba la nueva ley inglesa de urbanismo. Comienza así oficialmente el movimiesto de las "New Towns".

La realización de los planes y la construcción de las nuevas ciudades se efectúa rápidamente: por primera vez desde la revolución industrial, las disposiciones urbanísticas no llegan con retraso respecto a los cambios técnicos y económicos.

Las primeras "New Towns" se establecieron en Gran Bretaña hace 25 años ya. Desde entonces han sido creadas un total de 28 nuevas ciudades; algunas de ellas están comenzando a surgir, mientras que otras ya están establecidas. El efecto total de esta iniciativa es que alrededor de 3/4 de millones de personas se han trasladado a estos nuevos ambientes. Ocho "New Towns": Basildon, Bracknell, Crawley, Harlow, Hatfield, Hemel Hempstead, Stevensage y la ciudad jardín de Welwyn, están situadas a campo abierto a unos 30 á 40 km. de Londres. Fueron comenzadas hace dos décadas para proveer viviendas cercanas al lugar de trabajo, evitando así que muchas personas tuviesen que vivir hacinadas en Londres o tener que viajar largas distancias para concurrir al trabajo.

Recientemente, han sido designadas tres nuevas ciudades para descongestionar Londres: Milton Keynes en North Buckinghamshire, Peterborough y Northamton. Han sido planeadas a escala mucho mayor que las primeras ciudades, pudiendo albergar una población que oscila entre los 175.000 a 250.000 habitantes. La más reciente de ellas es Milton Keynes, ciudad que tuve oportunidad de visitar. Cuando pensamos en una ciudad nueva, probablemente tengamos una imagen de torres resplandecientes y de una complicada red de super carreteras.

Milton Keynes no se parece en nada a eso pues surge de una evolución. Es una descendiente directa de la tradición paisajística inglesa y de aquel movimiento de toma de conciencia social que hizo posible la construcción de las primeras ciudades jardín y que resultaran en la legislación que permite que Milton Keynes sea construida. El concepto mecánico de la "ville radieuse" de los años 1920, no parece haber tenido relevancia en el proyecto ya que Milton Keynes es derivada de las necesidades y aspiraciones de sus habitantes, más que de un pre-concepto intelectual de vida.

Milton Keynes está situada en el corazón de Inglaterra, a lo largo de dos arterias de comunicación principales, la MI y la línea de trenes rápidos que van desde Glasgow a Euston, a 64 km. de Londres. Su posición intermedia entre Londres y Birmingham y entre Oxford y Cambridge la convierte en punto ideal para el asentamiento de establecimientos con fines industriales y comerciales.

El rincón sud-este de Gran Bretaña está creciendo tan rápidamente que Londres no puede absorber todo el crecimiento que genera, tanto en términos de viviendas como de trabajos. La nueva ciudad los proveerá a través de un período de crecimiento de 20 años.

En Londres la tierra disponible es escasa, lo que significa que las viviendas son caras y frecuentemente de bajo standard; la industria no puede crecer debido a las restricciones de los terrenos y de los edificios anticuados que ya no cumplen bien su función. Este equilibrio entre viviendas, trabajos y ocio, parece ser el entorno urbano que se ha querido crear en Milton Keynes.

La ciudad será intensamente urbana en lo que se refiere a los niveles de oportunidades, tales como educación, trabajo y viviendas, pero también se busca la tranquilidad a través de la forma dispersa en que está organizada.

La preocupación principal ha sido la gente, sus necesidades, aspiraciones e idoneidad. Desde el comienzo se estuvo de acuerdo en que estos factores serían instrumentos que darían forma a la estructura de la ciudad: la red de transporte que permita el libre uso del automóvil y asegurando un sistema de transporte público para aquellos que no usen el automóvil del mismo nivel de servicio.

Acá debo hacer un comentario de la excelente red de transportes públicos urbanos y suburbanos de Inglaterra. Aunque caro en relación a otros países europeos, es sumamente eficiente. Al incrementar el transporte público y restringir el uso del automóvil en el centro de Londres, se ha conseguido descongestionar el mismo. Es así que durante la hora pico entre 5 pm. y 6 pm. el londinense retorna del trabajo a su hogar, principalmente por medio del subterráneo y sus conecciones con los trenes rápidos suburbanos. Pasada la hora pico las principales arterias de Londres quedan desiertas.

(Concluirá)

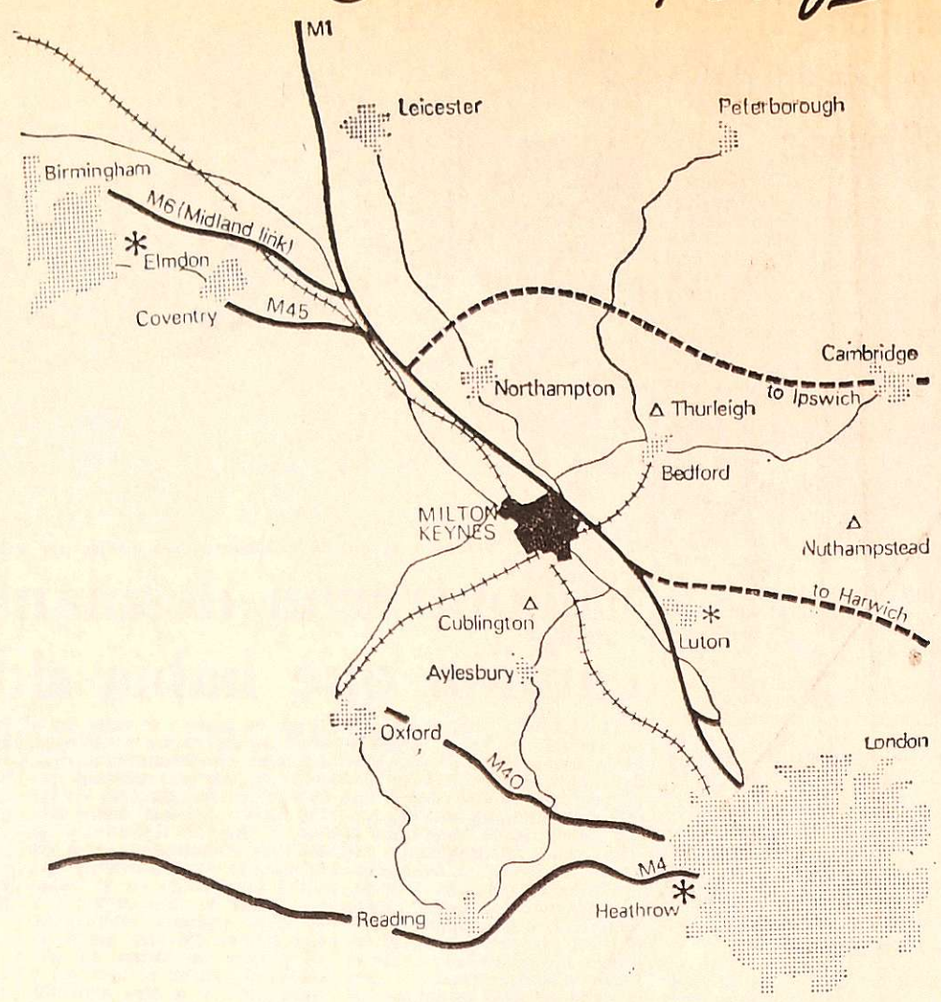

Asamblea y elecciones en SAM

La comisión directiva de la Sociedad de Arquitectos de Mendoza, SAM, recuerda a sus asociados que ya pueden presentarse las listas de candidatos a cubrir los cargos de las autoridades que surgirán en la Asamblea que se realizará el próximo 24 de abril, a las 12 en el Andino Tenis Club.

Los interesados podrán recabar mayor información en la sede social de la entidad, calle Sargento Cabral 622, Ciudad, en la cual, además, estarán en venta las tarjetas para la comida de camaradería a servise en oportunidad de la asamblea.

Carta del vino noble

II NOTA

Continuamos la publicación del trabajo preparado por la Academia Internacional del Vino, después de su reunión en Madrid a fines de 1975. La cartilla figura en el último número del boletín del Centro de Informaciones de la Bolsa de Comercio de Mendoza.

Condiciones de elaboración

Las condiciones de elaboración del vino deberán preservar su personalidad. Es decir, que si un vino es buscado por tal carácter, la vinificación deberá fielmente asegurar que ese carácter sea mantenido. Si ese punto no se respeta, el vino podría tomar una nueva "forma".

Calidad de la materia prima

La calidad de la materia prima deberá precisar, siguiendo los diferentes climas, los grados alcohólicos y acidez media. Este punto es muy importante, porque permitirá primeramente situar los datos de vendimia teniendo en cuenta la composición de la materia prima; luego, prever las correcciones que el vino podrá estar preparado a recibir.

Corrección de la materia prima

El vino debe ser el reflejo del fruto maduro en un medio dado. Apoyándose en este principio, las correcciones podrían recaer, según el país, sobre el tenor de azúcar, la tasa de acidez tartárica, la presencia de elementos de carácter reductor como el anhídrido sulfuroso. Podría estar considerada toda presencia exógena, que estaría absolutamente ligada al estado de la materia prima excepcionalmente desequilibrada, unida a las condiciones climáticas extremas. Estas posibilidades de corrección para cada tipo de vino deberán ser precisadas, como así su frecuencia sobre 10 años. Estas prácticas no podrán ser contrarias a las legislaciones en vigor en los países productores.

Modo de vinificación

Vinificación en tinto: puede ser de tres modos principales: a) La vinificación prolongada, donde las partes sólidas y líquidas están en contacto durante más de 15 días. b) La vinificación llamada corta, donde el contacto de las partes sólidas y líquidas puede estar determinado a menos de 8 días. c) Por último, la maceración llamada carbónica, donde el contacto de la cosecha entera (no molida) puede llegar a 15 días.

Puede ocurrir también que la cosecha sea desgranada. Habrá ocasión de precisar si esta práctica es frecuente o excepcional. Evidentemente, todo el tiempo de contacto entre las partes sólidas y líquidas está dado por temperaturas de 25ºC. Es cierto que, mientras que en el plan técnico las temperaturas de fermentación se alejan de esta temperatura, los tiempos de contacto pueden ser prolongados si la temperatura es más baja, o disminuidos si es más alta.

Las duraciones de encubamiento deberán estar indicadas en función de la temperatura habitualmente existente en la región. Es necesario recordar que el futuro deberá, de más en mas, permitir al elaborador ser dueño de estos cambios de temperatura, lo que permitirá producir vinos que, microbiológicamente, sean más estables, y cuyas características organolépticas sean más "francas". Vinificación en blanco o rosado: la extracción del mosto es uno de los puntos más importantes. El tipo de prensa, la fragmentación eventual del prensado para la obtención de 100 litros de mosto serían indicados, como así también las temperaturas de fermentación y su duración habitual.

Fase pre-fermentación

Este punto concierne a todas las manipulaciones que el racimo debe sufrir. En el caso de la vinificación en tinto: prensado o no de la cosecha; desgrane o no de la misma; modo de cortar los racimos; ¿ha tenido lugar en cestos, en cubas, cosecha mecánica? (En la Argentina, la cosecha se hace en gamelas construidas con chapas que ceden hierro y componentes de la pintura de las mismas).

De todas maneras, en la elaboración de un vino noble, como de un vino natural, toda dilaceración de la vendimia deberá estar proscripta. (En la región, se comprimen las uvas en los camiones, se refermentan mostos sobre orujo estacionado, etc.).

Este punto podría estar determinado indicando que en ningún caso los tratamientos mecánicos deberán aumentar la concentración de elementos negativos (como el metanol, taninos condensados, la combinación anhidro-sulforosa, etc.).

Crianza y envasado en botella

Será necesario indicar la edad media del vino noble en el curso de la crianza. Esta longevidad del vino deberá estar prevista en función de datos climáticos medios. De igual modo, será indicada la duración de la madurez, de ser posible y siguiendo los datos climáticos excepcionales o bajos.

De manera general, todos los cuidados que encierra la elaboración del vino, luego de su fermentación, es decir, el número de trasiegos y la época, las formas de clarificación del vino por "collage" o filtración como así la fecha de embotellamiento, deberán estar indicados con cuidado.

Estas tecnologías deben consagrar la personalidad del vino. Tienen por objeto, a través de todas las manipulaciones, quitarle al vino las sustancias que podría tener en más y llevarlo igualmente a un cierto equilibrio para que esté listo a madurar a botellas, es decir, presentarlo en las mejores condiciones para esta aptitud al envejecimiento.

Los orígenes del vino

Las condiciones prescriptas corresponden a las observaciones de los técnicos luego de varios años. Es él quien, en función de caracteres impuestos, como el clima, el suelo, debe decidir cuales serán las condiciones de implantación de su viñedo.

a) Situación geográfica: El origen de los vinos será acompañado de la situación geográfica del viñedo. La misma será descripta primero al nivel de las latitudes y luego, de una manera precisa, en coordenadas U.T.M. b) Estudio pedológico. Caracteres analíticos de los suelos: El estudio pedológico de la parcela será perfectamente descripto, como así los caracteres analíticos de cada horizonte del suelo. Será necesario hacer, siguiendo la heterogeneidad o la homogeneidad de los suelos, de dos a cuatro fosas pedológicas por Ha. Estas exploraciones serán hechas sobre una fosa de 1,50 m. de profundidad cuando ésto sea evidentemente posible, es decir, cuando la roca madre no aflore. Se podrá adjuntar una fotografía de esos horizontes. Para cada viñedo, los horizontes podrían estar reconstituidos en aparatos de vidrio y representarán para el productor una imagen permanente del subsuelo. Esto le permitirá valerse de ciertas aptitudes o evoluciones del viñedo.

Teniendo en cuenta la región, se podrá hacer que la planta aprovechen, las subas de temperatura y de insolación convenientes para llevar al racimo a una madurez óptima. Para ciertas zonas de producción, se buscará la orientación sur-este, pero para otros países, de mayor insolación, se buscará una ubicación más sombría. b) El clima: Son los períodos activos de vegetación de la viña que deberán ser indicados. Podrán ir del 15 de marzo a fin de octubre (15 de setiembre al 15 de abril en la Argentina). Las divisiones del clima serán precisadas en función de cada período de la viña siguiendo el esquema directriz que se detalla a continuación y que corresponde a una zona septentrional. Primer período: brotación, equinoccio de primavera (21 de marzo, 21 de setiembre). Segundo período: vegetación - 11 de junio - 15 de agosto (10 de octubre, 15 de diciembre). Tercer período: fructificación - 16 de agosto - 20 de setiembre (16 de diciembre, 15 de enero). Cuarto período: maduración - 21 de setiembre, equinoccio de otoño (16 de enero, 21 de marzo).

Las divisiones del clima deben ser estudiadas con el fin de notar las fluctuaciones registradas durante 20 años. En efecto, es a partir de las condiciones límites de orden climático que se puede formar una idea del valor de la materia prima y poder estudiar así la corrección. Se puede decir que esta noción de clima es verdaderamente la base de toda producción vitícola. Es en función de esta división que se conducirá al viñedo de manera de tener un fruto normalmente maduro seis años sobre diez.

c) Micro-clima: En materia del clima, el objeto es buscar las medias que, seis años sobre diez, permitirán obtener un fruto normalmente constituido. En lo que concierne a las correcciones, se apoyaran sobre estas divisiones del clima. Las nociones de rendimiento y estado sanitario serán igualmente tomadas en consideracion. En cuanto a la noción de microclima, es, evidentemente, muy importante y es indispensable situar esta zona de produccion en relación a la zona general: ¿es más humeda?, ¿mas insolada?, ¿presenta peligros de heladas? Todos estos puntos serán difundidos porque ellos permiten establecer mejor la identidad del vino.

d) Cepajes: Serán elegidos por los tecnicos y deberán permitir dar un vino equilibrado. Este se obtendra de cepajes de vitis vinifera que hayan presentado, a través del empleo de una región y clima determinados, resultados satisfactorios. Puede ser establecido el principio de un nuevo cepaje; este, para ser utilizado en forma reconocida, deberá reunir estudios treintenarios.

Se elegirá para la producción de un vino noble, sea un cepaje si el clima lo permite, sean varios a fin de obtener un vino armonioso y equilibrado. Se tendrá en cuenta que ciertos cepajes podrán simplemente ser incorporados cuando los años no tengan suficiente insolación. Esto puede ser en el caso de vinos tintos que, en zonas lluviosas, pueden ser deficientes en color; los cepajes de zumo coloreados podrían, en estos momentos, jugar un papel importante, a condicion de que no sean incorporados en los años de maduración normal.

En lo referente al problema de eleccion de cepajes o selecciones, tanto masal como clonal, seran hechas con un espiritu cualitativo tendiendo en cuenta los rendimientos que serán indicados más adelante. Se pondra atención a las divisiones del clima, ya que los puntos importantes serán de tener cepajes que presentaran una resistencia particular en la maduración.

Eventualmente, ciertos cepajes de ciclo más largo podran permitir que la cosecha se realice en un periodo de clima más sano, al mismo tiempo que algunas veces se podrán buscas cepajes de ciclo más corto.

e) Las levaduras: Ellas están relacionadas al vino noble como el suelo y el clima. En materia de producción vitícola, volvemos siempre a la noción de levadura originaria propia a transformar el racimo. Esto es importante, porque se excluye la introducción de levaduras exogenas para un mosto noble. Evidentemente, ante ciertas condiciones meteorológicas o climaticas, el pie de cuba puede ser formado, pero debe ser siempre a partir de levaduras naturales del vino noble; de este modo, estaremos en posesion del conocimiento de las principales razas de levaduras que estan relacionadas a la producción de este vino.

(Concluirá)

La Academia Internacional del Vino fijó normas que definen lo que es un vino noble.

TOLDOS DE ALUMINIO CUYO
GRADO 1200 TEL. 22017 - G. CRUZ
mejor precio
n solo 24 hs. agregue
ambiente más en su hogar.
rajos con garantía escrita
os fabricantes de cortinas
ricanas y herrería en general
cite técnico sin compromiso
Viajamos al interior.
30|3|C|835|30|3

BAC Quilmes S.A.
CEDRO
ERAS MISIONERAS
PINO PARANA
• TERCIADOS
IMBRES • ZOCALOS
AMINADO DECOR
OMERADO PANELCO
HAPAS MIGUET
ERCIADO LENGA
FUEGUINA
GIRO
S.A.
ELA CASTILLO 289
HERAS - MENDOZA
TEL. 230068

ARTESANIA
VIÑA DEL MAR
MUEBLES RUSTICOS CHILENOS
ARTESANIA EN MUEBLES Y DECORACIONES
DISEÑOS EXCLUSIVOS PRECIOS DE FABRICA
Espejo 33 (Avda. San Martín Alt. 1300)
Las Heras

ALGO NUEVO BAJO LA LLUVIA Y EL SOL
Vizcaino
TOLDOS DE ALUMINIO
• TOLDOS PLEGADIZOS DE ALETA REGULABLE (PATENTADO)
• TOLDOS FIJOS DE ALETA REGULABLE
METALURGICA CANO
RECONQUISTA 1350 - V. HIPODROMO
TEL. 222733 - G. CRUZ
(Ruta Paso de los Andes, al 500)

Exija!
AGUJAS SINGER
Pídalas a su proveedor habitual

MAREL MAREL
la antena...
distinguidos con el TRIANGULO DE ORO DE LA CALIDAD
PARA TODAS LAS MARCAS Y MODELOS.

PISO CERAMICO ESMALTADO
SCALA
Gutiérrez 492 esq. Chile.
Tel. 252537 - Mza.

GABI REVESTIMIENTOS
Tiene lo que Ud. necesita en:
PISOS: Cerámicos, goma, alfombras y parquel
AZULEJOS: decorados con modelos propios
REVESTIMIENTOS: Vinílicos, madera, metal y Glasiris
PUERTAS PLAGADIZAS | GRIFERIA ARTESANAL
CIELORRASOS | CORTINAS
Vea exposición en
PATRICIAS MENDOCINAS 915 - T. E. 292087 - MENDOZA

ECONOMICE CONSTRUYENDO UD. MISMO
CON ANGULOS RANURADOS
DEXION
y arme lo que necesite: Casillas, Cobertizos Estanterías, Escaleras Estanterías Pesadas, Racks y Mil Ideas más.
Pida Asesoramiento.
Fábrica FLORCALDE S.A.
Distribuidor Zona Cuyo ESCAMET
San Martín 3439 - Cdad. Tel. 254654

Parquet
LE - VIRARO - FRESNO
ARROBO
ATAMBU
PEDRO BAJDA e HIJOS
BENAVENTE 4325 — VILLA NUEVA
GUAYMALLEN - TELEFONO 261627

CAÑOS ESTRUCTURALES
REDONDOS
CUADRADOS
RECTANGULARES
ARMCO
Metales GODOY CRUZ S. R. L.
C. LORENZINI 46 - Tel. 226147
G. CRUZ (POR AV. S. MARTIN AL 200)

ALUMINIO
CHAPAS ESPECIALES PARA CARROCERIAS
SCAIOLA ALUMINIO
mendoza
BELTRAN 225 T.E. 218023

COINARA
Cooperativa de Crédito de Profesionales de la Ingeniería - Arquitectura y Agrimensura Limitada
Avda. SAN MARTIN 358 — MENDOZA
COMUNICADO
COBRO DE FACTURAS DE AGUA Y ENERGIA ELECTRICA POR PRESTACION DE SERVICIOS ELECTRICOS:
Se Comunica a los Señores Socios y Público en general, que a partir del día 1º de Abril de 1976, podrán hacerse efectivas en su local de Avda. San Martín Nº 358 de Ciudad en el horario de 8 a 11 horas, las facturas de Agua y Energía Eléctrica correspondientes a la prestación de servicios eléctricos.
Cont. CARLOS ALBERTO FONTANA
GERENTE
Cooperativa de Crédito de Profesionales de la Ingeniería, Arquitectura y Agrimensura Ltda.
30|3|C|671|30|3

Puertas y Ventanas
PORTONES LEVADIZOS
PLACARES
PARASOLES Y MARCOS
PUERTAS PLACA Y DE CHAPA
SAN JUAN 561 — MENDOZA
30|3|F|30|3

SOMECA s.a.
SOCIEDAD MENDOCINA DE CALES Y ARIDOS
Aquiza 357 - Tel. 250158 - Mza.
• CARRETILLAS • PALAS • BALDES • CANASTOS • HORMIGONERAS
• MAQUINARIAS Y HERRAMIENTAS PARA LA CONSTRUCCION
PRECIOS ESPECIALES A EMPRESAS CONSTRUCTORAS Y REVENDEDORES

La única cultura precolombina que conoció la edad de cobre

por Santiago Real de Azúa

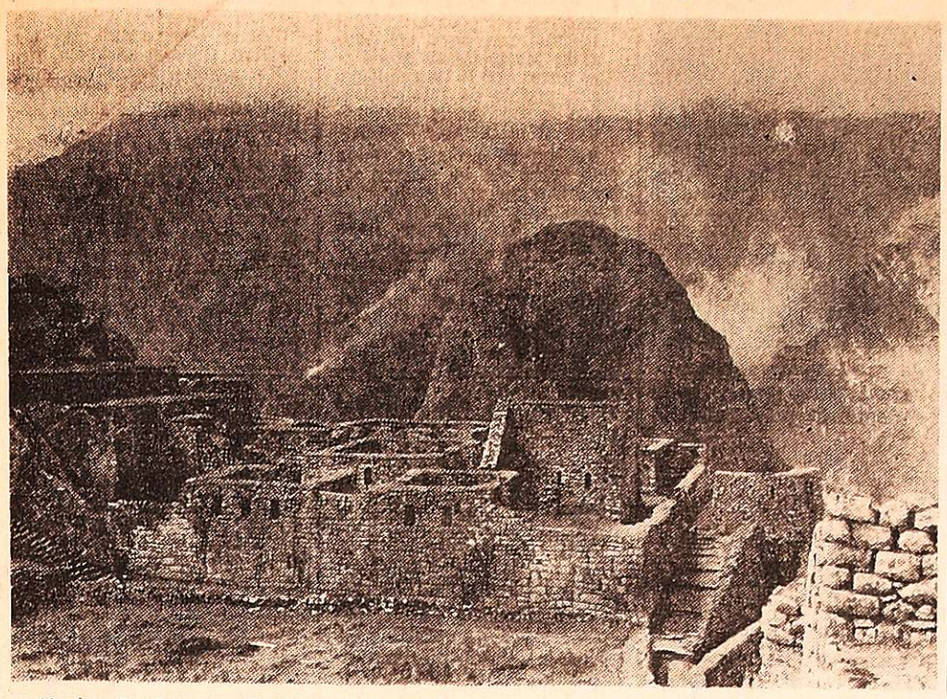

Machu Picchu, la célebre ciudad situada en un impresionante escenario natural, a 2.402 metros sobre el nivel del mar, es un ejemplo de ciudad fronteriza fortificada incaica.

...nica cultura precolombina ...conoció la edad del cobre, ...incaica, fue una de las de ...s alto nivel y —paradójica- ...nte— la última entre las ...ndes con la que los españo- ...tomaron contacto. El tiempo ...los hombres, la historia en ...na, destruyeron parte del le- ...do de ese fragmento del pa- ...o: sin embargo, los turistas ...hecho de Machu Picchu ...el más alto sitio de la au- ...humana", a decir de Ne- ...— uno de los lugares más ...ados de América Latina. ...gobierno peruano y la ...esco se proponen ahora ca- ...izar y fomentar esa corrien- ...de turismo preexistente. Con ...fin fue creada en 1969 una ...isión especial para coordi- ...y supervisar el Plan Tu- ...ico Perú-Unesco. COPESCO ...ya ha entrado en la segun- ...fase de su vasto programa. ...La primera, en efecto, con- ...ió en efectuar estudios des- ...ados a lograr una visión ...al de la situación socio - ...nómica de la zona, analizar ...posibles soluciones y hacer ...tiones ante el BID y la ...esco para obtener préstamos ...asesoría técnica. El programa ...inversiones —segunda etapa ...plan Copesco— se extende- ...durante el periodo 1974-78 ...monto se estima en unos ...000 dólares. De estos, el ... provienen de un prés- ...del BID, y los 59,5 % res- ...del gobierno peruano. ...lan se ha fijado dos cate- ...indisolublemente unidas ...jetivos: culturales y eco- ...as. En primer lugar, se ...de restaurar y proteger ...mentos no solo incaicos, ...ambién hispánicos: en el ...uno-Cusco, ambos com- ...es, más que excluirse, se ...n. En segundo término ...ctivo turístico de la re- ...umentado por los apor- ...plan Copesco, no dejará ...cer efectos socio-econó- ...que se ha preferido es- ...y orientar de antemano.

...ncentración ...roblemas

...tendida sobre alrededor de ...0 kilómetros cuadrados (6,6 ...ciento de la superficie del ..., la zona Copesco —cuyo ...ro principal, pero no único, ...Machu - Picchu— presenta ...concentración de probie- ...característicos del sub- ...llo: baja productividad ...sector agrícola, mínima ...alización, escasos me- ...transporte, reducida in- ...ón social, subempleo, ...ntro de ese contexto el ...esco aparece como un ...nto de integración fi- ...dial y económica de la ...sco - Puno.

...tauración y conserva- ...los monumentos his- ...ge personal capacita- ...efectos de formarlo, ...to Nacional de Cul- ...Perú, el PNUD (Pro- ...la Naciones Unidas ...desarrollo) y la Unes- ...zaron este año el pri- ...o de restauración de ...tos y obras de arte, ...evó a cabo en Cusco ...concurso de expertos ...onales, técnicos perua- ...fesores especialmente ... y alumnos de Bolivia, ...uador, Perú y Vene-

...l plan Copesco no se ... una mera conserva- ...mprenderá la construc- ...carreteras y de hoteles, ...ecimiento de una ade- ...ed de electrificación y ...ción de personal. Obra ... de interés internacio- ...concreción de la puesta ... de la zona de Machu- ...Cusco-Puno y Desagua- ...erminará, se espera, la ...ón de un polo de des- ...en una región especial- ...estada. El impacto ... tendrá derivaciones ...económicas, sino tam- ...rales, en una región ...l porcentaje de pobla- ...gena es particularmen- ...dio.

...io inca

... del plan Copesco no ...viamente la totalidad ...io inca, que en su ...ó hasta Colombia ..., y Chile y la Argenti- ...sur, pero sí su núcleo ...dental. Ese espacio cono- ...ans del imperio inca otras ...ur indígenas no carentes ...ntés. Pero por sus vesti- ...os relatos que nos hi- ...legar varios cronistas de ...lamtre los cuales figura ...nte crónica de Pedro Cieza de León, por su perdurable impronta, todo, en fin, concurre para que la atención se centre en los incas y en su imperio.

Un imperio que era de muy reciente constitución cuando los españoles —esos "extraños monstruos barbudos que viven en grandes casas flotantes"— llegaron a las costas peruanas. Sólo a fines del siglo XIII los incas se instalaron en los valles del Huatanay y del Tullumayo, y apenas a principios del siglo XV comenzó a perfilarse a partir de Cusco un imperio cuyo eje era la Cordillera de los Andes, y que en su apogeo alcanzó a cubrir un área de 950.000 km2.

Como su superficie, la población del imperio no constituye un dato estático, sino una magnitud cambiante: según estimaciones un tanto vagas, el imperio contaba entre seis y siete millones de habitantes a comienzos del siglo XVI, lo que equivale a un tercio de la población azteca en el mismo periodo.

De todas las culturas precolombinas, la inca es, quizás, la más estructurada políticamente. Monarca no hereditario, el Inca era jefe en el sentido más lato del término: civil, religioso y militar, verdadero punto de convergencia del orden natural y del social. Las necesidades de administrar territorios tan distantes determinaron una división en cuatro zonas —al frente de las cuales se encostraba un gobernador (apo)— subdivididas a su vez en provincias. Si bien no conocían la rueda, una excepcional red de caminos aseguraba las comunicaciones internas: una comunicación entre Lima y Cusco demoraba, sistema de chasquis mediante tres días. Al promediar el siglo XVII, y a caballo, los españoles tardaban diez días más.

Organización económica y social

Conviene prevenirse contra una extendida imagen excesivamente simplificadora del sistema económico incaico. Esquematizando al máximo, digamos que reposaba por un lado sobre una agricultura de alto rendimiento debido a los sistemas de riegos y de terrazas; y por otro sobre una unidad de producción, el ayllu, pequeña colectividad agropastoral que componía una aldea, conjunto de familias cuya cohesión derivaba especialmente del usufructo de una parcela (marka) y de la creencia compartida en una divinidad protectora (waka). Al frente de cada ayllu había un jefe o kuraka, descendiente —real o mítico— del fundador del grupo.

Aunque el ayllu constituía la célula básica de la sociedad incaica, no era la única, ni tampoco la superior. Dentro del ayllu se realizaban intercambios de trabajo en los momentos más duros del ciclo agrícola, y al exterior cada ciudadano —según un riguroso censo— debía prestar trabajos en los campos del Inca y del clero.

De este modo, los incas llegaron a cultivar, desde las alturas andinas hasta la costa, alrededor de 50 especies vegetales. La alimentación reposaba en el consumo de tubérculos y de cereales, en particular del maíz, cuya difusión fue posible gracias a sistemas de terrazas y de riegos que aún hoy pueden admirarse en Pisac. Sin embargo, en este rubro como en varios otros, los incas adoptaron y desarrollaron técnicas anteriores. Rasgo original en las culturas precolombinas, practicaron la ganadería de la alpaca y de la llama, fuentes de variados recursos.

Si la propiedad privada de los medios de producción no existía, no puede afirmarse en cambio que se tratara de una sociedad igualitaria, ya que en el interior del imperio se fue trazando una rígida diferenciación. Los miembros de los ayllus reales constituyeron una suerte de nobleza de nacimiento; paralela a ésta había una nobleza de privilegio, que hablaba quechua y cuyos descendientes eran educados en Cusco. Un tercer grupo privilegiado lo constituían, en fin, los kurakas. Los indígenas designaban esa disparidad social mediante dos términos —kapa, los poderosos; wacqa, los comunes— pero la realidad debe haber sido bastante menos simple.

El vigor de la cultura incaica parece simbolizarse en la capacidad que poseían de construir ciudades, un rasgo que deben haber admirado tanto indígenas como españoles: Cieza de León habla de la "clase" y de la "calidad" de Cusco. De la gran cantidad de ciudades construidas, muy pocas sobrevivieron el asalto de la civilización europea: la fragilidad relativa de esta resistencia constituye una de las claves para la comprensión de la cultura incaica.

A dicha comprensión y al desarrollo de la región Puno-Cusco, el Plan Copesco aportará una contribución absolutamente decisiva.

(Perspectivas de la UNESCO)

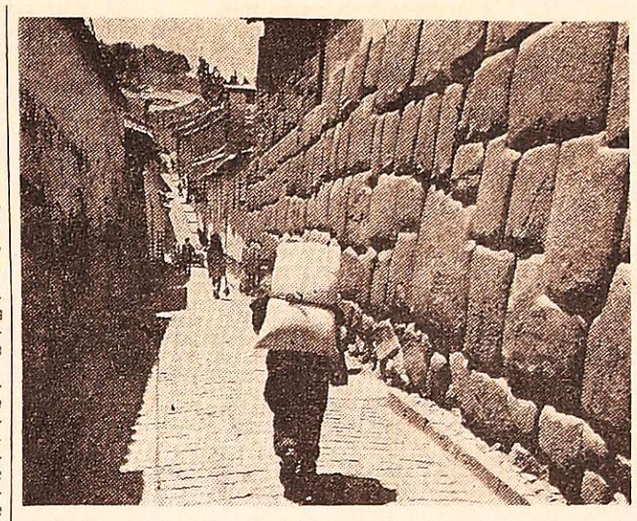

Calle de Cuzco, con el palacio del Inca Roca a la derecha. La ciudad de Cuzco era la capital del imperio de los incas, quienes la llamaban "el ombligo del mundo"

Suspenden cobro de agua potable a domicilio

GUAYMALLEN. — La Dirección de Servicios Públicos de la Municipalidad de Guaymallén, informó que por disposición de la Intervención Municipal, se ha dejado sin efecto, el cobro de los servicios de agua potable familiar, llevada en tanque a domicilio.

Loteos clandestinos

GUAYMALLEN. — La secretaría de Obras Públicas de la Municipalidad de Guaymallén reiteró la comunicación realizada anteriormente donde hizo saber a los propietarios de los loteos clandestinos que está en vigencia el Decreto Ley Nº 3.114/75 sobre amnistía han sido declarados o legaliy blanqueo de loteos que no zados hasta su trámite final.

La presentacion en término de los 180 días a partir de la publicacion del decreto en el Boletín Oficial del día 13/XI/75, exime de sanciones o multas a los propietarios presentados. Datos completos se pueden pedir en Dirección de Planificacino de la comuna.

ORO
$ 1.310 O. F.
JOYERIA GOLD
ESPEJO 102
Asociado a COVEMPA

EMILIO BERTOLINI E HIJOS S.C.A.
Concesionario Citroen
Necesita vendedores con movilidad propia y amplias referencias en automotores. Presentarse de lunes a viernes, de 15 a 19 horas.
Av. L. N. Alem 213, San Martín
30|3|F|56893|31|3

TACHOS
DE COSECHA
DESDE $ 700 c/u.
Bandera de los Andes 2119
26|3|C|115|15|4

AJIES
ACEITUNAS Y PICKLES envasado
VENTA POR MAYOR Y MENOR
Ventura Araujo s/n. - Bermejo. - Tel. 262528 - Olivícola SUVALCAR
30|3|C|924|30|3

10.000 Metros
EN REDUCCION (Rivadavia), con 200 mts. sobre arteria importante vendo. Inmob. Regional. - Garibaldi 7 - Piso 6º - Oficina 16. Tel. 241101.
30|3|F|56895|30|3

CRIOLLO
NUEVO
COMPRAMOS
"Provineg" s.r.l.
San Martín 1070
Loc. 10 - T. 243380
30|3|F|56927|30|3

INGENIERO CONDUCTOR DE OBRA
Para desarrollo de programa en ciudad de Mendoza
DALVIA S.A. EMPRESA CONSTRUCTORA
Proposición por escrito indicando curriculum
AVENIDA COLON 251 — MENDOZA
30|3|F|56888|1|4

SEXTA SECCION
Living comedor y cocina comedor amplios, 4 habitaciones, jardín al frente, patio con entrada vehiculos. 300 m. superficie, 12 de frente. $ 220.000.000. Lavalle 18 - Teléfono 253115.
30|3|C|993|30|3

TORNERO
Para madera. Necesito. Ciudad Rosario 2957. T. 230754
30|3|C|991|30|3

COSECHADORES NECESITO
Para zona Tunuyán 30 días corridos, incluso sábados y domingos. Tratar: M. de Rosas 2135. De 8 a 12 horas.
30|3|C|020|31|3

RIPIERA RIAL S.A.
Necesita Fleteros
Salvador Arias s/n. - Illa Marini - Godoy Cruz - Teléfono 243796
30|3|C|996|997|30|3|D

VENDO
Renault 12, Mod. 71. Impecable. Con servo-frenos. Contado. Montecaseros 603, Godoy Cruz.
30|3|F|56877|30|3

EN ROSARIO - SANTA FE
Firma muy relacionada con mayoristas y supermercados, con distribución y ventas, desea conectarse con fabricantes productos alimenticios. Referencias a satisfacción. Dirigirse a Sr. Gerente - P. Mendocinas 1039, Mendoza.
30|3|C|935|30|3

SADE Necesita Ayudantes
PRESENTARSE CON LIBRETA FONDO DESEMPLEO
Maipú 277 - Godoy Cruz de 9 a 12 y de 14 a 17 hs.
30|3|F|56823|30|3

CONSTRUCTORA
S. HERNANDORTES Y CIA.
NECESITA
Oficiales Encofradores - Oficiales Armadores - Obreros
Presentarse: Perú - Ciudad - Mendoza.
30|3|F|56886|30|3

UVAS
Mezclas - Blancas - Tintas
— COMPRO —
Mejores precios y condiciones de pago, Fco. Trentacoste, 9 de Julio 1257. Of. 55, 5º Piso. Tel. 253446.
30|3|C|924|30|3

MOSAICOS
Ventas por mayor y menor. Hacemos colocaciones con materiales incluídos. Créditos. Pida presupuestos. - F. Moreno 1819 - Tel. 257080
30|3|C|955|30|3

VAGON TANQUE PARA VINOS
COMPRO
DIRIGIRSE A BODEGA LITAL
TELEFONO 220043
30|3|C|93[illegible]

ORO
Joyería BASSO
PAGO $ 140.000 Gr. O. F.
RESCATO POLIZAS
SAN JUAN 1359
30|3|C|954|5|4

Ford 350 Diesel
VENDO o PERMUTO
LEANDRO ALEM 1488
GODOY CRUZ - MENDOZA
30|3|C|007|30|3

HUESOS

Dr. EDUARDO P. TORQUIN
Dr. ANTONIO C. GOIZ NAVARRO (h.)
Traumatología y ortopedia. Enfermedades y cirugía de los huesos. Lunes a viernes 17 a 20.30. Necochea 509. Solicitar turno 9499 242723. 259228. 21|1|F|277|te.|A

ESPECIALISTS DE LA PIE

Dr. ALBERTO J. GRBEKG
Enfermedades de la piel Alergia dermatologica. Horario: lunes a viernes, 17 a 21 hs. Sarmiento 777 Mendoza. 15,7|872 Pte

BIOQUIMICS

LABORATORIO ANISIS CLINICOS - ESPECIALIDADES
Dra. MIRA PIBEK
Dra. CRISTINA OMPOY
MUTUALES
RIOJA 1856 - TELEFONO 250237
5,3,C|03,3,4

RADIOLOGIA

Dres. RICARDO HOENSTEIN
MARTHA G. de HOENSTEIN
Radiografía - Radioscopia. Colón 185, 8º Piso - Teléf. 2747 - Particular: 245906.
28|8.6771|Pte.|A.

PARTERAS

DELIA MASCREÑO DE GOMEZ
OBSTETRICA NACIONAL
Pedir turno: Pellini 945. Godoy Cruz - Teléfono 292214.
[illegible]|C|939|960|1|4|D

ESTHER C. [illegible] SANANES
Partera nacional. Diariamente de 10 a 20 hs. Solicitar turno. Pedro B. Palacios 1260 (Guaiaipó) entre Catamarca y Lavalle. Teléfs. 237319 y 251391. 7|4|F|Pte.|D.

IRMA YKEL de LEGUIAMON
PARERA
Av. San Martín 269 - 3er. Piso. Dpto. "A" - Tel. 57536 - Mendoza
F|Pte.|A.

PEDICUROS

CASASCHOLL
Pedicuros. Callos. Plantillas. Medias y Veras para Várices. Todo para el cifort del pie. Pedir turno, Montevideo 27. Mendoza. Tel. 246200. 27|8 F|Pte.-A

HOMEOPATIA

Dr. ENRIQUE LARMEU
Vicepresidente del Segundo Congreso Argentino de Homeopatía
ASMA, ALERGIA, AMIGDALAS, PIEL, PSORIASIS, DIGESTIVAS, REUMA, JAQUECA, NERVIOSAS.
Atenderá miércoles 31, de 10 a 18 horas, continuado.
Chile 1671 - Planta Baja "C" - Teléfono 253718
30|3|F|56974|30|3

ODONTOLOGIA

VICTOR M. PICCIONE
Doctor en odontología. Cirugía de boca y huesos de la cara. Martes y jueves. Sanatorio Policlínico de Cuyo. Tel. 243000. Part. 255347.
1|2|F|Pte.

Dr. ARAGONA
Especializado en Italia, Francia, España. Clínica, cirugía, huesos articulaciones. Mutualidades. - Rivadavia 430, T. 246935. Par. 241775.
4,2|F|440'16|Pte.

REUMATISMO

Dr. MANUEL MENA
Reumatólogo - Enfermedades de columna vertebral, brazos dolori-dos, ciática. Atiende de 15 a 20 hs. Buenos Aires 226. Lunes a sábados.
20|3|F|Pte.

CENTRO REUMATOLOGIA
Infanta M. de San Martín 56, 4º P. (detrás Correo Central). - Turno tarde - Tel. 240917. - Mutuales.
14|1|F|41196|Pte.

Dr. JULIO F. SANCHEZ
Doctor en medicina (Esp. en Europa). Reumatología, ortopedia y traumatología. Rivadavia 141. Tel. 291994.
2|11|F|23600|Pte.

Dr. RICARDO BARCENILLA
Rivadavia 578 - Planta Baja - Dpto. 5 - Ciudad. - Turnos 17 a 20.30 hs. - Teléfonos 292020 - 221910
28|2|F|48167|Pte.

Dr. OSVALDO BIELLER VIOTTI
Reumatología y brucelosis. Lunes a viernes 17 a 20 hs. Miércoles 18 a 20 hs. Espejo 593. Planta baja. Teléfs. 218197 - 220596.
17|1|F|41651|Pte.|A.

AVISOS CLASIFICADOS

Compra y Venta de Propiedades

A/DUEÑO: compro casa, puede ser mixta, preferible t servicios; 50 % contado; saldo corto plazo. Provivienda. Perú 1214. Teléfonos 218277 - 255813 - 258054.
28|3|C|398|30|3

A/PROPIETARIOS: que deseen vender su propiedad, Provivienda asegura venta rápida y ventajosa. Solicite tasador sincompromiso. Perú 1214. Teléfonos 218277 - 255813.
28|3|C|398|30|3

A COMPRO al contado casa o lote. San Martín Sur 1107, G. Cruz. Teléfono 225842.
4|3|F|51476|30|3

A PROPIETARIO compramos casas, departamentos, lotes, fincas. Godoy & Pelaia. Máxima seriedad inmobiliaria. Gutiérrez 585. T. 258543 - 251597.
13|2|F|44635|Pte.

A PROPIETARIO compro urgente casa, departamento o lote. Operación inmediata. F. J. Sapunar. San Lorenzo 315. Teléfono 290457 Ciudad.
23|3|F|53447|30|3

A ESTRENAR departamento 1 ambiente, 30 m2. cubiertos propios, pleno centro. Urbana Inmobiliaria. 9 de Julio 315, Mza.
29|3|C|341|30|3

A 185.000 contado total, departamento céntrico, living comedor, dormitorio, dependencias. España 1512. Oficina 4. 30|3|C|990|30|3

A CASA 1 planta en 6ª sección, 3 dormitorios, dep. servicio, amplio l-comedor, patio, teléfono, finos detalles, hermoso patio. Urbana Inmobiliaria. 9 de Julio 315, Mza. 29|3|C|341|30|3

A ESTRENAR casa 1 planta, 3 dormit., 2 años, l-comedor amplio garaje, cocina comedor grande y patio. Urbana Inmobiliaria. 9 de Julio 315, Mza. 29|3|C|341|30|3

A $ 300.000 l. boleto. $ 200.000 a la posesión. Saldo $ 400.000, 4 trimestres; 3º Santa Ana, casa en construcción. (Se entrega techada). Lote cerrado, pozo séptico, agua corriente, electricidad, l-comedor, dormitorios, cocina, lavadero cubierto, patio. Provivienda. Perú 1214. 30|3|C|13|30|3

A COMPRO finca, buen estado. P. Menocinas 1427. - 253853. 30|3|F|56907|30|3

A 12 Cdts. centro vendo c. modesta, 2 hab., pisos mosaico, luz y agua. Contado $ 58 millones m/n. Recibo Fiat 1500 o similar. Tutar Salta 1139. Mza. 30|3|C|983|30|3

A ESTRENAR vendo departamento ciudad, 3 dorm., amplia recepción garaje. Otro en pleno centro. España 1224. 1er. Piso. Ciudad. - 215325. 30|3|F|56909|30|3

A ESTRENAR casa Sexta, tres dormitorios, escritorio recibo permuta. Welzman. 250277 - 225955 30|3|C|979|30|3

A 200 metros plaza, vendo casa ladrillo, $ 600.000 contado, saldo convenir. Félix Suárez 834, Villa Nueva. 30|3|C|937|30|3

A PARTICULAR casa 2 dormitorios, dependencias, todos servicios. Recibo vehículo. Facilidades. Bandera de los Andes 826, Sa. José. De 16 a 20 hs. 30|3|C|941|30|3

A CHALET 2 plantas en Godoy Cruz, vendo, 3 dormitorios, todos los servicios. San Martín Sur 80, Godoy Cruz. 221087. 30|3|F|57002|30|3

A PROPIETARIO compro urgente, chalet zona residencial o departamento céntrico. Gran contado. Total hasta $ 450.000.000 T. 244790. 30|3|F|56932|1|4

A ESTRENAR precioso chalet americano Bº Santa Ana, living comedor, 3 dormitorios, placares, baño color, cocina comedor, garaje, jardín y amplísimo patio. Total $ 2.500.000. 9 de Julio 1030, local 3, ciudad. 30|3|F|56966|30|3

A COMPAÑIAS [illegible], empresas, profesionales, etc. [illegible]ndo soberbio local 95 m2. [illegible]os s|Colón, ciudad, precio [illegible].000.000. 9 de Julio 1030, local [illegible]dad. 30|3|F[illegible]30|3

A $ 1.500.000 T|$ 1.800.00[illegible]y Cruz, antisísmica; jardín [illegible]-medor; 4 dormitorios; 2 baños; cocina c|artefactos; e|vehículo; fondo; t|servicios. Provivienda. Perú 1214. 30|3|C|013|30|3

A $ 500.000 T|$ 1.000.000 J. B. Justo, ciudad, departamento mixto; desocupado; 2 habitaciones; galería; cocina c|artefactos; lavandería; amplio patio; t|servicios; recibe coche y dinero). Provivienda. Perú 1214. 30|3|C|013|30|3

A $ 1.500.000. Amplia y linda casa, ciudad, 4ª cubierto 200, muy buen estado, living c|estufa hogar; comedor, tres dormitorios, garaje, amplia c|comedor; amplio patio. Provivienda. Perú 1214. 30|3|C|013|30|3

A $ 500.000 T|$ 1.000.000. Amplio y lindo departamento interno; desocupado; Godoy Cruz, todos servicios conectados; l|comedor; linda c|comedor, bien instalada c|artefactos y alacenas; 2 dormitorios; baño instalado; patio; fondo c|despensa y parral. Provivienda. Perú 1214. 30|3|C|013|30|3

A $ 1.300.000 T$ 2.200.000. Amplia casa. Sobre Mitre, ciudad, superficie: 700 l|comedor; tres dormitorios; cocina c|artefactos; comedor diario; e|vehículo; amplio fondo. aProvivienda. Perú 1214. 30|3|C|013|30|3

ANTISISMICA a terminar, habitable, living, dormitorio, baño, garaje. $ 80.000.000 (desocupada). Lavalle 18. Tel. 253115. 30|3|C|993|30|3

ANTISISMICA 2 plantas, 3 dormitorios, etc., cerquita H. Central, ant. l|comedor, 2 dormitorios, lindo patio sol. G. Cruz, dpto. céntrico, 3 dormitorios, etc., lote 10x40 m. prox. Costanera; varios dptos., permutas. Pacheco. Tel. 241284. 25 de Mayo 652. Ciudad. (Pasaje). 30|3|C|02|30|3

ANTISISMICA, 2 dormitorios, dependencias. Anticipo 100.000.000 saldo 2 años. José Federico Moreno 1575. 30|3|F|56914|31|3

ANTISISMICA compro con fuerte contado. España 1224. 1er. piso. Ciudad. 30|3|F|56910|30|3

ANTISISMICA vendo 6ª Sección, impecable. España 1224. 1er. Piso. Ciudad. - 215325. 30|3|F|56911|30|3

AMERICANA, bonita, recién estrenada, tres dormitorios, dependencias. Ossola vende. 291304. 30|3|C|897|30|3

ATENCION, oportunidad, casa mixta metros Hospital Español, urgente vendo. Guarna. Olascoaga 389. Ciudad. 30|3|C|899|1|4

ANTISISMICA bien ubicada, todo servicio, vendo contado y facilidades. 225579. 30|3|T|3775|30|3

AVENIDA San Martín al 500, vendo hermosa propiedad c|salones y galpón 600 m2. cubiertos. Informes: Juan B. Justo 429. Tel. 252611. 30|3|C|926|30|3

ANTISISMICA 3 dormitorios, dependencias. Anticipo 100.000.000 saldo convenir. José Federico Moreno 1575. 30|3|F|56916|31|3

ANTISISMICA a metros hospital Español de categoría, pisos mármol, 3 dormitorios, habitación servicio. Contado 220.000.000. Facilidades. Moreno Viviendas. T. 225842. 30|3|F|57011|4|4

ANTISISMICA Barrio Trapiche, pisos mármol, aire acondicionado, 3 dormitorios. Contado 230 millones. Facilidades. Moreno Viviendas. T. 225842. 30|3|F|57005|4|4

ANTISISMICA, barrio Parque 2 dormitorios, garaje, todos los servicios, vendo. San Martín Sur 80, Godo Cruz. 221087. 30|3|F|57003|30|3

COMPRO - VENDO lotes, casas, departamento, negocios. Benturino. Colón 869 - Tel. 246923 - Lugones.

CASAS una planta, 6ª Sección, 2-3 dormitorios con amplio terreno, desde pesos 2.500.000 c|facilidades, vende Alonso. San Lorenzo 2[illegible] Tel. 290822. 30|3|F|56878|30|3

COMPRO casa urgente antisísmica; t|servicios; pavimento. Contado 50 %, saldo 12 meses. Provivienda. Perú 1214. Tels. 218277 - 255813 - 258054. 28|3|C|398|30|3

COMPRO céntrico o cerca San Martín (G. Cruz), departamento construyéndose, salón negocio, oficinas o cocheras. Droguería Bermejo, San Martín 1089, Godoy Cruz. Tel. 223172. 24|3|F|55727|18|4

CICCHITTI compra chalet, casas, departamentos, lotes, fincas, en Gran Mendoza. 292078. 30|3|C|00|1|4

CON 50%, antisísmica 3 dormitorios, agua, luz, supergás, terrenos 300 metros autopista a 2½ cuadras Rodeo de la Cruz. Permuto. Escucho ofertas. Juárez. Tel. 262650. Libertad 885. - Villa Nueva. 30|3|F|15798|30|3|D

CON $ 750.000 finca buenas tierras, d|agua casa, luz, a 300 metros pavimento, Los Corralitos, Guaymallén. Véala. Escucho ofertas. Juárez. Tel. 262650. Libertad 885. Villa Nueva. 30|3|F|15797|30|3|D

CON 50%, antisísmica esquina salón comercial, agua, luz, calefón, colectivos, troley a 300 metros. Escucho ofertas. Juárez. Libertad 885. Villa Nueva. 30|3|F|15796|30|3|D

CASA sobre calle Godoy Cruz, V. Nueva, antisísmica, 2 dormitorios, living comedor, patio. - Teléf. 290071. 30|3|C|973|30|3

CASA Barrio Bancario, 2-3 dormitorios compro contado. Navarro. - 251410. 30|3|T|3784|30|3

CARMONA Hermanos inician sus tareas con excelentes ofertas. Departamentos sobre San Martín, piso gran categoría, [illegible]namente amoblado, frontal, calefacción central, aire acondicionado, parquet de roble, jardín español, teléfono, etc. US$ 80.000. En avenida España, a estrenar, duplex 3 dormitorios, alfombrados, 3 baños, dependencia de servicios, desocupado, US$ 40.000. Edificio Independencia, céntrico, frontal, 3 dormitorios, 3 baños, habitación de servicios, 2 entradas, US$ 25.000. Frente al Club O. S. N., planta alta, cocina, baño, comedor, 1 dormitorio, material y espacio para otro, patio, $ 1.000.000, facilidades, permuto por terreno o casa vieja en Las Heras. Casa antisísmica, céntrica, a metros del Banco Ferrovlario, en muy buenas condiciones, dormitorios a l fo m brado cocina moderna, garaje, depen[illegible]dencia servicios, 2 baños, patio terraza, teléfono, $ 4.500.000. facilidades. En 2º Barrio de Comercio, planta baja, 3 dormitor terraza, calles hormigonad frente a moderna escuela, pe 2.000.000, 50 % contado, saldo año. Perú 1132. T. 216448-256 30|3|C|916

CASITA 2 dormitorios adobe [illegible]do, en San José, metros G Cruz, vendo urgente $ 700.00 facilidades. J. B. Justo 429, 30|3|C|92[illegible]

COMPRO departamento o casa ca, plan banco, 5ª Sección [illegible]léfono 243298. 30|3|C|9[illegible]

CASA sin terminar, Barrio Ana. Contado $ 300.000, convenir. Acepto permuta. - M[illegible]ziali. - San Martín 1640 - Godoy Cruz. Tel. 245373. 30|3|C|938|30|3

CASA en Renato Sanzin 1701, Godoy Cruz. Recibo cualquier permuta. 30|3|C|940|30|3

CON $ 350.000, saldo cuotas, vendo departamento interno, a 200 metros Avenida Libertad, recibo lote con algo edificado. - Félix Suárez 884, Villa Nueva. 30|3|C|937|30|3

COMPRAMOS casa antisísmica, Sexta Sección, 2 dormitorios. - buen contado. Tel. 221252. 30|3|C|942|30|3

COMPRO 15 a 25 hectáreas de parral o viña especial de primera, buen contado. Inmobiliaria Belgrano. Burgos y Cabral, Las Heras. 30|3|C|016|30|3

COMPRO casa sin terminar, antisísmica. Bouchard 301, Godoy Cruz 30|3|C|021|30|3

CHACRAS de Coria vendo 35.0[illegible] m2. terreno forestado, total fraccionado. 9 de Julio 1030, cal 3, ciudad. 30|3|F|5696[illegible]

CHACRAS de Coria, ver 600 metros, hasta 1 F Teléfon[illegible]3645. de 30

[illegible]EKIN[illegible]TOS

[illegible]ont. de [illegible]EL GI

PROFESIONAL

MEDICOS

C. NAVARRO
de lunes, miércoles 17 a 20 hs. Reatacal 2755. Teléf. 1|11|F|Pte.|A.

GEL ANGEL CHIRINO ZARATE
Enfermedades de la mujer [illegible]o cáncer Tratamientos [illegible]zo extranjero, Mutuales [illegible]5. Teléfono 250237. 20,1|F|50705|Pte.|8

RODRIGUEZ SAA
CLINICA MEDICA
RODRIGUEZ SAA
[illegible]. - DEPILACION
de Rosas 2055 (entre [illegible]araná). Teléf. 230063 24|7|F|77882|Pte

[illegible]R E. CAMINOS
[illegible]ugía. Obesidad. Vá- [illegible]nf. Venéreas. Impo- [illegible]ales. Sarmiento 777, [illegible]e 11 a 13 y 17 a 2[illegible] 9-1-F-Pte.

[illegible]MAR MUSRI
[illegible]oza: Sanatorio Poli- [illegible]nallén - Tel. 218052. Sanatorio Argentino. [illegible]anatorio Carrasco y 6|2|F|62272|Pte

[illegible]LFO S. ESCOBAR
[illegible]) - CIRUJANO Várices y Hemorroi- [illegible]os Andes 520. Godoy [illegible]es c/turno. T. 225826. 1|10|F|Pte.|A.

[illegible]SCHERBOVSKY
[illegible]ndo Scherbovsky [illegible]ermedades Bronco - Pedir turno: José F. Tels. 257402-258616. 30|3|F|Pte.|A

[illegible]OLOGIA
[illegible]CTOR [illegible]O A. TABER [illegible]IA - CIRUGIA [illegible]n Francia e Ita- [illegible]atología Mama- [illegible]pia. Consulto- [illegible]nas 634. - 2do. [illegible]. Pedir turno: [illegible]244999. [illegible]2|3|F|48598|30|3-A

[illegible]NARIA[illegible]
[illegible]BIAN[illegible]
[illegible]ata [illegible]illa

Dr. IGNACIO J. ROMEO
CIRUGIA VIAS URINARIAS
Cirugía general. Diariamente desde 17 horas. Pedir turno República de Siria 325. Teléfono 292220. 7|3|F|49557|Pte.

Dr. ALBERTO D. BEKERMAN
ESPECIALIZADO EN EE. UU.
Cirugía, Riñón, Vejiga, Próstata, Genitales, Adultos Niños. Esterilidad - 9 de Julio 1189, 2º "15". Turnos: 231915 247445.
17|3|C|275|15|4

Dr. ALBERTO PABLO CORICA
ESPECIALIZADO EN EE. UU.
Enfermedades vías urinarias. Adultos y niños. Colón 532. - Turnos: Teléfonos 240835 y 252553.
29|1|F|29090 Pte

NUTRICION

Dr. MINUCHIN
Obesidad, Diabetes, Delgadez, Gota, Arterlesclerosis, Aparato digestivo. Turnos. Roca 20, Las Heras. Tel. 254402. Amigorena 80, Ciudad. Tel. 244777. 3|12|F|Pte.

VARICES

Dr. SPINETTA REGUERO
Várices - Trat. no operatorio por electro fulguración. Cirugía Espec. España. Turnos: Junín 218. Barrio Bombal. Tel. 244111. Pte.

OBESIDAD

Dr. ALBERTO SEVILLA
Director de los Institutos Médicos de obesidad, asma y alergia de Mendoza, Córdoba y Buenos Aires. Obesidad y celulitis deformantes. Várices y hemorroides, tratamientos sin operación y sin dolor. Departamentos especializados: Asma, Alergia, Cardiología, Ginecología, Cirugía plástica y estética. Injertos de cabellos (Prof. Tomás Hughes y Edgardo Escobar). Avenida Colón 232, T. 290006 - 241440. Atendemos mutualizados. Horario de 7 a 12 y de 15 a 20 horas.
28|11|F|31160|Pte.

Dr. MARIO R. LEVIN
OBESIDAD
Director Cl[illegible]ro Médico - Modelación Cor[illegible]rco y Obesidad. Gim[illegible]adora, [illegible]asajes m[illegible]ónicos. Baños [illegible]Parafina re- [illegible]lioterapia [illegible]utuales

PSIQUIATRAS

CARLOS FIGUEROA
Julio Roca 155, teléfono 214927. Sicoterapia - Electro hipnosis, hipnosis médica, obesidad, esterilidad sicopena. 7|3|C|546|4|4

GUILLERMO A. MARTINEZ
Psiquiatra graduado en el Instituto Psiquiátrico de Nueva York. Mitre 1483. Turnos: Teléf. 215684
10|10|F|Pte.|A

ESPECIALISTAS EN CORAZON

ROBERTO WINTER
CARDIOLOGO
Electrocardiogramas y otros estudios. Atiendo mutuales. Rivadavia 430. Tel. 245423-230836 - Mendoza.
18|3|C|706|18|4

CARDIOLOGIA

CARDIOLOGIA de URGENCIA
Atención permanente. Electrocardiogramas a domicilio. Teléfonos. 242417 y 249001. 11|3|C|523|14|4

ESPECIALISTAS EN SEÑORAS

Dr. HUGO BRANDI ZAPATA
Dr. H. BRANDI
Fertilidad matrimonial. Menopausia. Cirugía. Ginecología. Partos. San Lorenzo 222. Turnos: 243286. Part. 960116 - 240440.
27|2|F|Pte.|A.

Dra. ELVIRA AXENFELD
Señoras - Embarazos - Partos: lunes, miérc. y viernes, 17 a 21 hs. Pedir turno. - San Martín 1818. - Depto. 1. - Tel. 216130.
19|2|F|43462|Pte.-A

ESPECIALISTAS EN NIÑOS

Dr. RICARDO D. PIERRO
ESPECIALISTA EN PSIQUIATRIA Y PSICOLOGIA INFANTIL
9 de Julio 1160, 6º piso, Dpto. 2, Teléfonos 231919 - 259247.
4|3|F|49082|31|3

GARGANTA, NARIZ y OIDO

Dr. [illegible]IS E. MONE
[illegible]2-12 [illegible]21 ho[illegible]

Dr. RAUL JOSE BONSANGUE
GARGANTA - NARIZ - OIDOS
Turnos teléfonos 258555 y 262630. 10|5|Pte.|A 25 de Mayo 1413.

ASMA Y ALERGIA

Dr. LUIS BROITMAN
ASMA - ALERGIA
Patricias Mendocinas 634. Planta baja. Local 9. Teléf. 249907. - Se atienden mutuales.
4|6|F|65875|Pte.|A

CLINICA DE ALERGIA
Dr. BOUERI
Dr. SALOMON BOUERI
Dr. ARNALDO BOERO
Dr. EDUARDO PENA
Corrientes 39 - Teléfono 251591 - Pedir turno.
2|9|F|37791|Pte.|A

OCULISTAS

Dr. ZALDIVAR
Dra. MISTELI
Nueva dirección: Av. Emilio Civit 685. Ciudad. Tels. 257000 - 257100
14|1|F|Pte

Dr. M. MARCHEVSKY
OCULISTA
Consultas de 11 a 12.30 y de 16 a 20 hs. Rioja 1130, Tel. 247996.
25,9|F|94036|Pte.

CLINICA DE OJOS
Atendida por
16 Médicos Oftalmólogos y 6 Auxiliares Técnicos Universitarios
Consultorio externo de 8 a 21 hs. Guardias permanentes. Cirugía e internación. Atención de particulares y Mutualidades. Av. España 888, Teléf. 248856. 18|3|F|42513|Pte.

Dr. ALVAREZ NOQUE
SOLICITAR TURNO
Enfermedades y cirugía de ojos. 9 de Julio 951 - 1er. Piso - Dpto. 5 Tel. 241324 - 241443 y 241805.
4,6|F|Pte.

CIRUGIA EST

Notas sociale

Casamientos

El próximo sábado, a las 18, la iglesia Nuestra Señora Perpetuo Socorro, de Chas de Coria, el padre José acio Vicentini bendecirá el amiento de la señorita Ali Graciela Colomer Zapata y señor Luis Horacio Molina. an padrinos, por la novia, doctor Jorge Colomer Zapa y su señora Alicia Bottino; or el novio, el doctor Juan Carlos Molina y su señora Matilde González Gaviola.

—En la parroquia de la Sagrada Familia, de Santiago de Chile, el 2 de abril próximo, a las 19, contraerán enlace la señorita María Ximena Sagado y el señor Antonio Gomez Ortiz.

Reuniones

Mañana, a las 18, en 25 de Mayo 1466, realizará una reunion la Liga de Madres. Del encuentro participarán las presidentas de las diversas seccionales de la entidad.

—El Apostolado de la Oración de la Compañía de Jesús, que preside la señora Elisa Soria de Rigau, realizará su próxima reunión reglamentaria del año, mañana, a las 17.30, en San Martín 746.

—El próximo jueves, a las 17, en el domicilio de la señora Rosario V. de Díaz —Pringles 1455, Guaymallén—, tendrá su reunión ordinaria mensual el Circulo de la Amistad, entidad que preside la señora Iris Fabaro de Perinetti.

—El Centro de Ex Alumnas del Colegio Sagrado Corazon de Jesús, citó a todas las ex alumnas de todas las promociones del establecimiento educacional a la asamblea general que se efectuará el viernes próximo, a las 18.30, en Lavalle 301, de ciudad. Solicitó la entidad puntual asistencia y asimismo que cada ex alumna informe a sus compañeras para así asegurar el éxito de la reunión.

Misa de acción de gracias

Con motivo de cumplir sus bodas de plata matrimoniales el señor Diego Ramon Villarruel y su señora Mercedes Edith Vera Best, sijos harán oficiar una mie acción de gracias mañan las 19, en la iglesia del azon de María.

Misas impetratori

El próximo jueve las 19, en la iglesia San ncisco, se oficiará una misra rogar por la felicidad la señorita Alicia Irene tiailliez y el doctor José Alo Culotta, mandada rezar las señoras Ida Marianucciarelli de de Casas, I Pucciarelli de Paladin Herminda María Pucciti de Leiva Hita.

—En la capilla delegio María Auxiliadora, seciará una misa el sábado las 19.30, para rogar por felicidad de la señoritaaria Angélica Giúdice y señor José Luis Nadal. que breve contraerán matrimo

Demostraciones

Las señoras Susana rta de González, Laura cia Lancieri de Solanes, Mia Teresa Garcia Panasde Morán, y las señoritas ia Garcia Panasiti, Anahí ntecino Panasiti y Ana ia Arrabal Garcia, ofrecieron la residencia de la primeinté sorpresa para despedie la vida de soltera a la seta Liliana Isabel Puerta.

Con el mismo motivo, eñor Luis Garcia Casado esposa Concepción Pana sirvieron una cena a la n y a su futuro esposo, el tor Héctor Raúl Garcia L cleri.

—El próximo sábado, en residencia de las señori Virginia María y Silvia M ría Paladini, un grupo de f miliares y amigos agasajari a la señorita Alicia Gouda lliez, que el 9 de abril próxmo contraerá matrimonio Bruselas, Bélgica, con el doctor José Alberto Culotta.

Viajeros

A Europa, los señores Carlos Alberto y José Antonio Lizarraga de Bilbao.

Misas y funerales

Se oficiarán las siguientes misas:

—Hoy, a las 9.30, en la iglesia San Miguel Arcángel, de Las Heras, por el alma del señor José Salvia.

—Mañana, a las 19, en la capilla del Instituto de Nuestra Señora del Rosario de Pompeya —Patricias Mendocinas 3331—, por las almas de la señora María Isabel Vera de Caillet Bois y del señor Arnaldo Moretti.

ofesionales

Contador público nacional. — Ha obtenido el título de contador público nacional en la Facultad "San Francisco", anexa a la Universidad Católica Argentina "Santa María de los Buenos Aires", el señor Carlos Pedro Espresatti Priore. Cursó los estudios primarios y secundarios en el Colegio "San José" de los Hermanos Maristas.

Carlos Pedro Espresatti Priore

En la misma facultad obtuvo los títulos de técnico en administración y licenciado en administración de empresas. Realizó los siguientes seminarios en grupo: auditoria administrativa y auditoria externa de balance. Desempeño la ayudantia de cátedra en contabilidad I, ganada por concurso. Ejercerá la profesión en nuestro medio.

Actividad Nativista

Asociación Nativista Cuyana. — Con motivo de cumplirse el 7º aniversario de su fundación, la entidad del epigrafe ha organizado una reunión de socios y simpatizantes, la que se realizará mañana, a partir de las 21, en su sede de Remedios Escalada de San Martín y Maipú de esta ciudad.

Premio teatral "Tirso de Molina"

El Instituto de Cultura Hispánica de M ha convocado al VI Premio Tirso de Molina", para obras de teatro escritas en lengua ana.

Se ia información oficial pueden optar a él escritores de cualquier nacionalidad, siempre que las obras deseen, siempre que estén escritas en lengua castellana y sean originales, inéditas (no estrenadas) y no hayan concurrido anteriormente a ningún certamen. También podrán ser admitidas, por excepción, obras que habiendo participado en otros concursos hayan merecido calificación de finalistas sin obtener ningún premio. La falta de estos requisitos podrá anular la concesión del premio.

El premio estará dotado con cien mil pesetas, que se adjudicarán al autor de la obra galardonada, pudiendo ser declarado desierto si, a juicio del jurado, ninguna de las obras participantes reúne la calidad suficiente.

Existe libertad absoluta en cuanto al procedimiento o tema de las obras concursantes. Se tendrán muy en cuenta las aportaciones técnicas y temáticas que supongan una contribución positiva para la influencia cultural del arte escénico. La duración de las obras será la normal en un espectáculo dramático completo, no admitiéndose obras de teatro breve.

Los originales podrán presentarse o remitirse por duplicado, escritos a maquina y perfectamente legibles, en el Departamento de Cine, Radio y Teatro del Instituto de Cultura Hispánica de Madrid (avenida de los Reyes Católicos, Ciudad Universitaria, Madrid - 3) hasta las 13 horas del 30 de junio del año en curso. Las obras remitidas por correo deberán ser depositadas en origen antes de la hora y fecha indicadas.

Los originales deberán estar firmados por el autor, figurando al pie de la firma su nombre y su dirección completos. Aquellos autores que deseen conservar el incógnito podrán firmar con seudónimo, acompañando los originales con una plica, en cuyo exterior conste el título de la obra y el seudónimo elegido, y en su interior los datos personales correspondientes. La plica no será abierta en caso de que la obra no alcance la categoria de seleccionada y podrá ser retirada con los originales.

El Departamento de Cine, Radio Teatro del Instituto de Cultu Hispánica realizará, a través sus asesores teatrales, una cuidosa y primera lectura todas las obras concursantes egadas hasta el cierre de la misión de textos, seleccionan un máximo de veinticinco finales, que pasarán a la consración del jurado. Este a través de cada uno de sus miembi podrá recabar, para su lura e inclusión en el grupo finlista cualquiera de las obras sentadas dentro del plazo.

El jurado será designado por el presidente del Instituto entre person de conocido prestigio técio en el arte teatral, cuyo nombre no será hecho público hasque se anuncien sus decisiones el 12 de diciembre del corriente año.

El Instituto se compromete a publicar el texto premiado en la Colecci Teatral de Ediciones Cultu Hispánica, en una edición de os mil ejemplares, la cual se propiedad del editor. El aut premiado recibirá como obsequio cincuenta ejemplares de la edición.

Publicació

El Institu, además, se reserva los derechos para una segunda edici, por la que el concursante premiado percibirá como derech de autor el diez por ciento del precio de venta al público de cada ejemplar de esta segunda irada, no inferior a mil ejemplares en todo caso. Los derechos de autor serán liquidados a la salida de prensas del primer ejemplar de la obra.

La obra premiada, en caso de ser representada o editada posteriormente por cuenta o autorización del autor, deberá figurar en todo caso con la indicación de "Premio Tirso de Molina", del Instituto de Cultura Hispánica de Madrid".

El jurado podrá proponer al presidente del Instituto la publicación de algunas de las obras finalistas seleccionadas por orden de méritos.

Por el hecho de concurrir a este certamen, los autores de originales presentados aceptan las bases y no pueden reclamar contra las mismas ni retirar las obras presentadas hasta la publicación del fallo del jurado. Los textos no retirados ni reclamados con posterioridad a los 60 días hábiles de publicarse el fallo, serán destruidos.

PERSPECTIVAS DE LA UNESCO

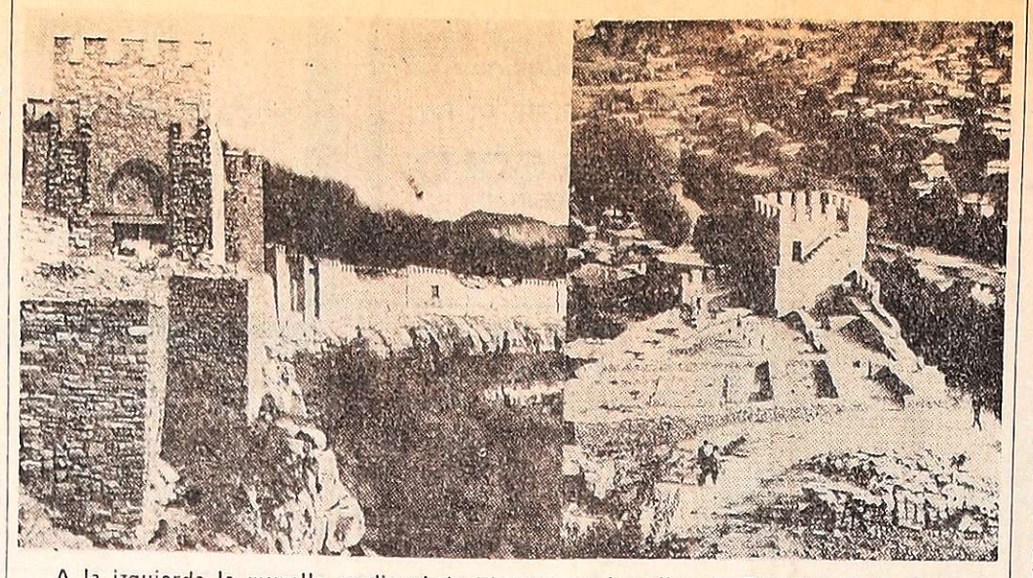

A la izquierda la muralla medieval de Tirnovo, en la colina de Zarevetz. A la derecha, la torre de Balduino, donde según la leyenda, Balduino I (1175-1202), jefe de la 4ª cruzada y primer emperador latino de Constantinopla, fue encarcelado y asesinado por el zar búlgaro Juan II Kaloyan.

El pasado y el presente se encuentran en Tirnovo

"Es como si, hace mucho tiempo, se hubiese representado aqui una antigua pieza de teatro. Como si el autor, los actores y los espectadores hubiesen muerto después, dejando los decorados de la ciudad fantastica. Dominando los meandros cavados por el rio Yantra, han quedado encarados allí desde hace siglos, blanqueados por el sol..."

En esos términos describe el gran escritor soviético Constantino Paustovski a una de las ciudades antiguas más interesantes de Bulgaria, Veliko Tirnovo. Escalonada en los flancos abruptos y pintorescos de tres colinas en el nucleo de la region de los montes Zavez, Trapeziza y Sveta Gora, entre los cuales serpentea el Yantra, Veliko Tirnovo, que hoy unos 50.000 habitantes, empezo a desarrollarse ya el siglo XI.

Capitan del segundo Estado garo (1186-1395), fue durante mas de dos siglos unos de centros politicos importantes de los balkanes: palacios, ias y edificios administrativos se elevaban en sus colis. Bajo el dominio otomano fueron abandonados y destios en parte. La ciudad fue nando, hasta mediados del si XIX, en que tuvo un nuevo periodo de gloria y se convirtio en uno de los focos del despertar nacional búlgaro.

Conservar o restaurar

El siglo pasado empezaron a investigarse los vestigios de la capital medieval. Las excavaciones permitieron descubrir los muros del palacio real y otras numerosas construcciones, calles y casas. Hay dos iglesias de esa epoca bien conservadas, la de los Cuarenta Mártires (siglo XIII) y la de San Demetrio de Salónica (siglo XII), junto con una parte importante de las murallas exteriores de la ciudad.

¿Qué habia que hacer? ¿Dejar los monumentos en su estado actual o restaurarlos sobre sus cimientos primitivos? ¿Que lugar debian ocupar en la ciudad moderna? Estas fueron algunas de las preguntas que se plantearon los historiadores, pintores, arquitectos y restauradores. Finalmente se resolvio proceder a la restauración progresiva de la ciudad vieja, conciliando el pasado y el presente en un conjunto armónico. Los monumentos históricos serán el eje principal de todo plan de urbanismo futuro.

En 1966, se estableció un comité nacional para el desarrollo de Veliko Tirnovo como centro historico, cultural y turistico. A las subvenciones del Estado se agregó una suma importante (4.000.000 de leva, es decir, unos 3.000.000 de dólares) recaudada por suscripción. Y los trabajos ya empezaron.

Una ciudad que no sea un museo

Para los arquitectos, la exigencia principal era la integración de la ciudad antigua en el conjunto urbano moderno, y su armonización con las construcciones que la agrandaron considerablemente. Era necesario buscar una unidad estética, y armonizar las viejas calles, las iglesias, los palacios y las murallas con la ciudad moderna. De conformidad con las recomendaciones de los especialistas de la Unesco, se trató de evitar la creación de una ciudad - museo reservada solamente a los turistas, y buscar en cambio un marco de vida de dimensiones humanas, en el que el pasado tuviese una acción directa y cotidiana sobre el ciudadano.

La restauración de los importantes monumentos que datan del segundo Estado búlgaro en la colina de Zarevez, fue estudiada con particular atención. El examen de las diferentes fuentes gráficas y escritas, en particular en bibliotecas extranjeras, permitió establecer planes precisos y efectuar trabajos en las mejores condiciones posibles.

La restauración de las murallas exteriores ha finalizado, y en el panorama de la ciudad se destacan ahora las severas siluetas de las torres almenadas. El palacio real, situado en la mitad de la falda, está rodeado a su vez por una muralla, en curso de restauración: en las excavaciones aparecieron la sala del trono y otros departamentos decorados con magnificos mosaicos. En la cima de la colina se descubrieron los vestigios de una importante construcción, probablemente la sede del patriarca búlgaro, así como los cimientos de las casas reservadas a las cortesanas, y 22 iglesias, además de plazas y calles. La calle que lleva a la Roca de las Ejecuciones ya ha sido restaurada en parte. Desde lo alto de esa roca eran arrojados al Yantra, que corre cien metros más abajo, los dignatarios acusados de traición.

Fuera de los límites de la ciudad se están efectuando excavaciones en el monte Sveta Gora, donde en el siglo XIV fue fundada la célebre escuela de Tirnovo, que reunía a los letrados y a los sabios de la época. También se hallan en curso las obras de protección de los monumentos y de las numerosas mansiones que datan de mediados del siglo pasado, cuando nació el movimiento del despertar nacional búlgaro. Próximamente comenzará la exploración de la colina de Trapeziza, donde habitaban la mayoría de los boyardos.

Todos esos trabajos reactivaron la vida intelectual de Velko Tirnovo. Fue fundada una nueva universidad, que lleva los nombres de los inventores de alfabeto eslavo, Cirilo y Método, y comprende facultadas de historia, filología y de artes plásticas. Allí se organizan exposiciones y festivales. Y las tres colinas que contemplaron tantas batallas y fueron testigo de tantos acontecimientos históricos son hoy el sitio de paseo predilecto de los habitantes y un decorado natural para las representaciones teatrales.

Jardín de infantes musical ha creado la A. Filarmónica

Informó la Asociación Filarmónica de Mendoza que a los cursos ya programados ha incorporado el Jardin de Infantes Musical, destinado a niños de tres y cuatro años de edad, que estará a cargo de la profesora Lilia Comti de Cebreros.

Añade el comunicado que continúa abierta la inscripción a las clases de iniciación musical, flauta dulce, piano, guitarra y coro de niñas (de 6 a 12 años de edad), en su sede de Clurk 645, de lunes a viernes, de 17 a 20.

Las niñas inscriptas en el coro deben presentarse, para la prueba de voces que se realizará el viernes próximo, a las 19, en el local de la institución.

Murió Richard Arlen, ídolo del cine mudo

LOS ANGELES, California, 29. (Télam). — Falleció anoche el actor Richard Arlen, gloria del cine universal, para el cual protagonizó más de 250 películas.

Su mejor trabajo fue "Wings" en la que trabajó también Gary Cooper. Fue uno de los primeros actores de la historia que ganó el premio Oscar. Tenía 75 años y su deceso se produjo como consecuencia de una dolencia pulmonar.

Richard Arlen fue realmente un ídolo de las películas del cine mudo y las primeras realizaciones del cine sonoro. Fue la figura estelar de las películas "Alas", la primera premiada por la Academia de Hollywood, y las primitivas versiones de "Cuatro Plumas" y "El virginiano".

Un poema de Paul Claudel versos de ritmo y libertad

La presente nota y la traducción del poema de Paul Claudel son obra del profesor Mario César Apugliese quien nos lo ha remitido, con pedido de publicación, con motivo de la proximidad de la Semana Santa.

Acaban de cumplirse veintiún años de la muerte de Paul Claudel, uno de los más exquisitos y brillantes poetas católicos que Francia haya producido. A pesar del tiempo transcurrido desde entonces, lo sentimos aún muy cerca de nosotros y quizá hoy estemos en mejores condiciones para establecer su verdadera ubicación y su categoria que en el momento de su desaparición. Podemos en efecto distinguir con mayor nitidez las grandes lineas de la época que le tocó vivir y apreciar con más precisión su perspectiva. Tras la minoria de los que lo conocieron y anunciaron desde temprano —André Gide, Georges Duhamel, Jacques Riviere, T. S. Elliot o Hugo von Hofmannsthal— el mundo empezó bien pronto a frecuentar sus obras y a admirarlas. Y hoy en dia, en esta segunda mitad de este siglo veinte tan impregnado, en su expresión artistica general, de frio agnosticismo y de un ateismo que agobia, la obra de Paul Claudel cobra una dimensión y un sentido verdaderamente reconfortantes y reivindicatorios de muchos valores que apenas si subyacen actualmente y que es preciso a toda costa actualizar y revitalizar.

Es que el poeta de "Corona Benignitatis Dei" se planteó siempre, a modo de exigencia fundamental, el problema de la misión del escritor, y de la influencia que su obra puede ejercer en la sociedad. Para este cristiano inspirado y militante, aquéllas se sitúan en el plano de lo sobrenatural: "Qué responsabilidad, sobre todo para nosotros escritores —dice a Gide en su correspondencia— que somos conductores de hombres y de almas! Por el hecho mismo que somos iluminados, distribuimos la luz".

Esa misión, Claudel la comprendió bien pronto, a partir de su reconversión —"en un instante, mi corazón se sintió tocado y crei"— y la asumió con todo el ímpetu de una fe inconmovible y el teson de un verdadero apostolado. A partir de entonces, la presencia de Cristo va a ser la exigencia esencial de su vida y va a reflejarse en su obra toda, que aspira a recapitular el mundo en su única razón de ser que es Dios. Alguien pudo así definirlo como "un católico hecho de glóbulos rojos", expresión que traduce toda su energía así como su salud del cuerpo y del alma, que son los motores de su producción literaria, dedicada por entero a exaltar la universalidad del humanismo cristiano.

El poema que nos ocupa forma parte de una serie de otros similares, de contenido místico, publicados en 1946 bajo el significativo título de "Visages Radieux". En tal sentido Claudel se ubica, sin duda alguna, entre los más importantes poetas de los sacramentos y de los fastos religiosos.

"La Noche de Pascuas" está desarrolada en versículos pareados, segun esa forma expresiva tan frecuente en Claudel, hecha esencialmente de ritmo y libertad. "Mi verso —le escribe a Florent Schmidt— está basado únicamente en la respiración, ora lenta, ora acelerada, según la emoción." La obra presenta una estructura prosódica absolutamente regular, pero permite sin embargo reconocer algo así como los tiempos o los movimientos de un poema sinfónico. Se inicia, en efecto, con un "adagio" que representa, en el silencio y la quietud de la noche, la espera ansiosa del evento cuya inminencia anuncian, con fervorosa expectativa, todas las manifestaciones del cielo y de la tierra.

De repente, llega la noticia esperada, que viene a romper esa quietud y ese silencio, y suscita un murmullo general, que se expresa en un movimiento ascendente, algo así como un "crescendo" incontrolable, que estalla finalmente en el maravilloso concierto de las campanas, lanzadas a vuelo al unisono, anunciando la resurrección. En un "fortissimo" impresionante, la humanidad entera, conmovida y sacudida hasta la raiz por la magnitud del acontecimiento, grita y proclama a los cuatro vientos su júbilo desbordante, parece estremecerse al otro tremo al otro entero sale de cular y sumerozado extasmundo cercion del Hijo mente, la fundiendo por mistica y ardad, y el estruse trueca, inse apacible y gio quebrado y vez mas lejos otra exclamadesaparecerá, calma nocturna.

Claudel recibió la liturgia en que fue (1934). Por la noche del Sábado de Gracion del Señoda, en los diciudades del iglesia más lanzaba a campanas, la campana mayor za la imagen citado. El resto y capillas cermaban su voz cuando aquélla do su gloriosa

En el caso San Mauricio, alto de una es de imaginar había de proceta, en el centro che singular que, desde hacer al llamario mayor, seminadas en

La noche de Pa

Por la ventana sin cortinas, una estrella mí desde hace tiempo. / Entre el sábado Sa la noche no fue hecha para dormir, y yo no

Las montañas y los bosques esperan; su mimosa me envuelve. / La luna llena lentamente alza su rostro piadoso y lo suspende.

La luna llena, en medio de la eternidad plandece. / ¡Noche feliz que, sólo ella, sabe la resurrección de Jesús acontece!

Nade resiste al vencedor; por puertas cerra los mares hasta la otra orilla. / Y así pasa tiempo y no destruye su medida.

Sólo sabemos que una cosa sucede cuando pasado. / ¡Nos enteramos, de repente, que el sucitado!

Este silencio secular antes de Mí, no podía tinuara! / ¡No podia ser que, interrogada, pa la tierra se callara!

Las estrellas, en tumulto, se contaron entre habian visto. / La tierra rompió el silencio y que sabia de improviso.

Aún no salió el sol; ¡una hora todavía de Inmensa! / ¡Sólo las estrellas, millones, custo de un polo hasta el otro, armadas y alertas!

E imprevistamente, en el claro de luna, como un racimo enorme en el campanario, nas, en medio de la noche, comenzaron a espontáneo.

¡No se entiende lo que dicen; hablan todas ¡Es el amor, la sorpresa compartida en la les impide hablar!

¡No es un murmullo suave, no es este ló mienza a agitarse entre los hombres! / ¡Es la tiana lanzada a vuelo a los cuatro horizontes!

¡Por sobre todas, las dos más claras, sub otra, en un diálogo infatigable! / ¡Y por deba más graves, con tañido profundo, a su vez sumarse!

¡Después de los siglos transcurridos, en m eternidad que se extiende por fin en derredo ciente! / ¡Sorprendida, porque llegó la hora en de hablar, repentinamente!

¡No es la voz de los hombres, es el triunfo, enorme de todas las estrellas en el firmament tierra liberada que lanza sin pausa este soler hacia el Cielo!

¡Es el alma ya casi desnuda que lanza esta delirante! / ¡Son los muertos de todos los cem casi vivos, que se mezclan a estas enormes cam tamudeantes!

¡Es el caos del mundo con el pecado, en un a tricable, / Que sintió sobre su rostro, de repe presión de esos labios inefables!

¡No temáis, vosotros que dormís, porque la muerte, en efecto! / ¡Estaba muerto y resu alma y en mi cuerpo!

¡La ley del caos está derrotada y el Tárta abofeteado! / ¡La tierra, que sacude por doquie cán de campanas, os dice que Yo he resucitado!

¿Qué buscáis, mujeres, en la tumba? ¡No, teneis por qué venir! / Los lienzos están abando sús vive, ya no está más aquí!

¡También mi alma se desprende de la tum enloquecida de emoción! / ¡También yo he muerte y creo en Jesús, mi salvador!

Solo en el centro del monasterio, el alto vien poco a poco, estremeciéndose, se aquieta. / Y das las iglesias a su vez responden, mientras é

Una tras otra despiertan; las oigo que se la noche entre ellas. / Por cada estrella que s despierta una oveja.

Abadía de San Mauricio y San Maur de Cu cuas 1934.

Paul Claudel (Visages R

Concurso internacional de cerámica artística

Su 34º Concurso Internacional de Ceramica de Arte Contemporáneo ha declarado abierto la Municipalidad de Faenza, Italia. En este certamen pueden presentarse artistas, artesanos, dibujantes industriales, manufacturas y escuelas de todo el mundo. La participación es individual o bien por grupos de asociados en la realización de la obra presentada. También se aceptan presentaciones nacionales por intermedio de ministerios, entidades y asociaciones culturales.

El concurso, que según sus organizadores tiene por finalidad estimular la búsqueda de nuevas creaciones bajo el aspecto de la inventiva, como también de la funcionalidad y técnicas adecuadas, está dividido en tres secciones: a) obras de arte realizadas por cada ceramista o en equipo; b) productos de uso común y funcionales; c) obras de alumnos de institutos y escuelas de arte.

Las obras elegidas por jurados especiales participarán en la Exposición Internacional de la Ceramica de Arte Contemporanea que se realizará en Faenza desde el 25 de Julio hasta el 3 de octubre de este año.

Han sido instituidos numerosos premios con remuneraciones en efectivo y otros con medallas. En la sección "Cerámica de arte" los premios internacionales tiene las siguientes retribuciones: Premio Faenza, 1 millón 500.000 liras; premio de la región Emilia-Romagna, 1 millón de liras; premio del Ministerio de Comercio Exterior, 750.000 liras; premio del Ministerio de Instrucción Pública en honor de Gaetano Ballardini para la loza descorativa 500.000 liras; premio de la Cámara de Comercio de Ravena para obras de estilo pictórico, 500.000 liras; premio del Ente Provincial de Turismo de Ravena para obras de estilo plástico, 500.000 liras; premio "Lions" del Club de Leones de Faenza, 150.000 liras.

En esta sección se discernirán además cuatro premios de honor.

La sección de los productos de uso común y funcionales distribuirá cinco medallas de oro.

Para la división destinada a alumnos de institutos y escuelas de arte los premios son estos: dos premios de 70.00 liras; dos premios de 50.000; dos de 35.000; cuatro medallas de oro que se asignarán a escuelas o institutos a los cuales pertenezcan los ganadores de los cuatro primeros premios; y dos medallas de plata para los institutos a que pertenezcan los ganadores de los dos terceros premios.

El reglamento

Según la reglamentación, pueden participar en el certamen autores individuales o en equipo, manufacturas y escuelas de arte de cualquier pais, y las obras no deben haber sido presentadas en otras muestras.

Cada concurrente debe presentar cinco trabajos o bien una obra solamente, que por su mérito y apreciable volumen sea suficiente para calificar la personalidad del artista.

Ningún premio podrá ser otorgado al participante que, por la selección efectuada por el jurado internacional, resultara admitido con menos de 3 obras, salvo lo dispuesto en el párrafo anterior.

Se admite la ejecución con cualquiera técnica, pero se excluyen la terracota sin revestimiento y las decoraciones en frio.

La selección de las obras y la asignación de los premios, por cada sector del concurso, son de competencia de apropiados jurados internacionales compuestos por expertos en el campo del arte, de la técnica cerámica y de la cultura.

Las solicitudes de admisión deberán llegar a Faenza, junto con el formulario correspondiente, hasta el 15 de mayo próximo. Las obras de los artistas extranjeros deberán llegar, franco de porte, hasta el 30 de mayo, a Bolonia, en la sede de la Sociedad Gottardo Ruffoni, despachante oficial del concurso. El transporte de Bolonia a Faenza operaciones de aduana y otros gastos corren por cuenta del comité organizador, que no se responsabiliza de inconvenientes y daños que pudieran ocurrir en los transportes de envio y restitución. El comité cobrará el 10 por ciento de las obras vendidas. Sobre cada obra de la que ha sido autorizada la venta debe ser indicado el precio en liras italiana.

La secretaria del concurso tiene su sede permanente en la residencia Municial (tel. 28664) de Faenza y, en el periodo de las muestras, también en el Palazzo delle Esposizione (Corso Mazzini 92, tel. 222294).

Para las otras secciones rigen cláusulas especiales.

JARDIN Y GUARDERIA
"LOS CARA SUCI
Horario de 8 a 12.30 y 14.30 a 20 hs.
Mitre 1650 - Tel. 218386-256
30 3|C|829|30 3

Programas de Radios y

Ofrecemos a continuación los programas de acuerdo con el detalle que nos han suministrado las respectivas teleemisoras y Radio Nacional.

VINOS GARGANTINI
SIEMPRE BUENOS SIEMPRE IGUALES

Canal 7 - Mendoza

12.15 Carta de ajuste y musica selecta.
12.25 Apertura y santoral.
12.30 Meteoro.
13.00 Noticiero 7. Primera edición.
13.30 Matinée: "La mania general", con Gerad Blain - Annete Stroyberg y Victtorio Gassman.
16.00 Buenas tardes, mucho gusto.
17.30 Alguna vez, algún día.
18.00 El chow de los tres chiflados.
19.00 Noticiero 7 en directo.
19.30 Todo queda en familia.
20.30 Noticiero 7. Segunda edición.
21.00 Fútbol: Copa Libertadores de América en directo: "Estudiantes de La Plata vs. Galicia, de Venezuela.
posada del s
bras para re ar.
Medios

13.30 A la hora de siempre.
15.00 Maverick.
16.00 Ben Casey.
17.00 Nuestro mundo.
18.00 La isla de Guilligan.
18.30 Hombre de acero.
19.00 Intriga en Hawai.
20.00 Los corruptores.
21.00 Noticiero nueve.
22.00 Super cine.

Canal 6 - Río Diamante

18.00 Tarzán.
19.00 Poble diabla.
19.53 Telesociales.
20.00 Pobre diabla.
20.30 Todo queda en familia.
21.30 Argentina en este siglo: "El Chaco - Drama en la selva".
22.00 Noticiero Seis.
22.30 La posada del sol.
24.00 Cierre.

EL vino color amor!

LRA 6 y LRA 34
Radio Nacional - Mendoza

6.00 Música para el amanecer.
6.30 El Santo
6.40 Por los
tria.
7.30 Panora
R.A.

9.30 Boletín
9.35 Variedades
10.05 Nuestro n
10.20 Estampa
10.30 Zoom, m
11.05 El cofre
12.05 Folklore
13.00 Panoram
13.15 Pequeña
sica.
13.30 Informa
13.35 Concierto
14.30 Música
15.05 Selecci
15.30 Cita con
16.05 El libra
16.20 Una luz
16.35 Cantar
17.00 Concierto
18.05 Tango y
18.30 Boletín
18.35 Ruta musical
19.05 Efemerides
19.30 Servicio
nal.
19.32 Orques
20.05 Voces
20.30 Artes
21.00 Panor
R.A.
21.15 Fra
21.35 Pe
22.05 De
23.05 Sir

23.40 co
24.00 a

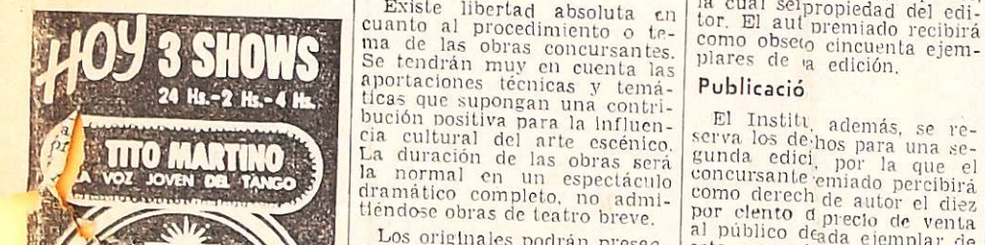

30 3|F|2 4

CINES Y TEATROS

CENTRO

AVENIDA - Hoy cont. de 14.30 a 24 hs. "PERFUME DE MUJER" además, "FOTOS PROHIBIDAS DE UNA SEÑORA RESPETABLE".

AMERICA - Hoy cont. de 13.45 a 24 hs. "A MEDIANOCHE VA LA RONDA DEL PLACER". Complementa: "3 MUJERES PARA UN FINAL".

CENTER - Hoy cont. de 14 a 24 hs.: "EL PADRINO, 2ª Parte", "Variedades".

CINEMA - Hoy de 14 a 24 hs. "El Gato con Botas" y "Gulliver - viaja al Espacio".

CONDOR - Hoy cont. de 14.10 a 24 "EL GORDO DE AMERI- además "TRIANGULO DE O".

Hoy Cont. 14 a 24 DIAS EN P

LUXOR - HOY, de 14 a 24 hs.: "BELLE STAR, LA PISTOLERA DEL OESTE" y "LA MAS HERMOSA MATANZA DEL MUNDO".

OPERA - Hoy cont. de 13.45 a 24 hs. "TOMMY", complementa. "LA MANO DESPIADADA DE LA LEY".

PREMIER - Hoy Cont. de 14 a 24 hs.: "EL PADRINO, 2ª PARTE". "VARIEDADES".

ROXY - Hoy Continuado de 14 a 24 hs. "EL PADRINO SEGUNDA PARTE". "Variedades".

GRAN REX - Hoy Cont. de 14 a 24 hs.: "INVESTIGACION PELIGROSA" y "LA MAFIA NUNCA PERDONA".

SELECTRO - Hoy sección noche 21.15 hs. Noticiero Panamericano, 21.30 hs. "LOS QUE LLEGAN CON LA NOCHE", 23.00 "TOMMY".

EL CERRO CINE AUTO (El Challao). — Hoy 21.30 h "Mi adorado Benji" y "Cuatro Dólares de venganza".

GRAN AUTOCINE MENDOZA. - - Hoy a las 21.30 horas "Las Travesuras de Michel" 23.0 hs. "Joe y Margarito".

GODOY CRUZ

CEC - Hoy 21.30 hs. "El muchacho del arco iris" y "Que de tambores".

SPORTSMAN - Hoy 21.30 hs. "Cuatro dólares de venganza" y "Mi adorado Benji".

PALMIRA

COLON - Hoy 21.30 hs. "Te necesito tanto amor" y "Operación Yakuzza".

SAN MARTIN

CERVANTES - Hoy 21.30 hs. "Operación trueno" y "La captura del Pelhan".

MAYO - Hoy 21.30 hs. "El del atentado" "Que

L.I.M.C.E.C.
LIGA MENDOCINA DE LUCHA CONTR
El Cáncer

—SE NECESITA—

PROFESORA DACTILOGRAFIA

Con conocimientos BIBLIOTECARIOS, presentarse con antecedentes

PUEYRREDON 372 - CIUDAD

De 8 a 12 y de 17 a 20 horas.

30|3|F|56912|30|3

HIERRO DE CONSTRUCCION DE TODAS LAS MEDIDAS

OFERTAS: HIERRO 4,2 $ 160 - HIERRO 6 $ 260

CEMENTO

Corralón GUAYMALLEN — Francisco de la Reta 1258 San José - Teléf. 257016

29|3|F|56694|31|3

Sr. TRANSPORTISTA

Ofrecemos Carga Permanente a SANTIAGO DEL ESTERO y NEUQUEN desde SAN JUAN y SAN LUIS

TELEFONOS 218805 - 254677

26|3|C|532|30|3|A

VILLA - VILE Construcciones

NECESITA

CONTADOR

—Excelente Remuneración—

José F. Moreno 1247 - Ciudad - Mendoza

30|3|F|56891|30|3

FABRICANTE DE MUEBLES

...llo Español, tallado y torneado ...nano. - M. Villegas, Guayaquil ... esquina J. V. González.

30|3|C|884|885|30|3

Pequeño Lote de Sábanas y Frazadas

— VENDO —

BARCALA 343 — CIUDAD

TELEFONO 257115

30|3|C|874|30|3

Busco Oficina

Céntrica, con teléfono. Compartir o alquilar. - Escribir: Poste Restante E. A. (22) - Diario LOS ANDES

30|3|C|832|30|3

FIAT 128 - 0 Km.

$ 695.000 — Lavalle 242 - Tel. 217236

30|3|F|96853|30|3

Rural Falcon 71

Unica mano. Garantida. Vendo contado únicamente. Recibo menor precio.

San Martín 540 - Las Heras

30|3|C|842|30|3

Peugeot 404-72

Gasolero

VENDO o PERMUTO

BELGRANO 236 - CIUDAD

30|3|C|867|30|3

Volvo Turbo 19...

Scania Vabis 19...

En perfecto estado los dos. ... carrocería. J. B. Alberdi 323. ... 99-9000 - Buenos Aires.

30|3|C|847|3...

HIERRO DE CONSTRUCCION

Nº 4,2 AL 25

TENEMOS CEMENTO PORTLAND

Oferta: TECHADO ASFALTICO LATA 20 LITROS $ 800.-

CORRALON AVENIDA

San Martín 145 — Las Heras — Teléfono 216980

25|3|C|711|31|3

RODEO DE LA CRUZ

Necesitamos Local Comercial

Antisísmico en área central o muy próximo sobre Carril Nacional. - Responder por nota a este Diario a: COMERCIO Nº 5 - MENDOZA

30|3|C|828|30|3

ELABORAMOS UVA PARA TERCEROS

Recepción Inmediata — BODEGA TRINACRIA

VIGUET s/n. — Teléfono 7 — Santa Ros...

30|3|F|56873|3...

QUIMICA MENDOZA S.A.I.C.

Cloruro de Calcio	$ 79
Acido Tartárico	$ 189
Acido Cítrico	$ 349

José V. Zapata 77 - San José, Mza. Tel. 249918

30|3|F|56862|30|3

Se Necesita Oficial Radiadorista

TRATAR:

PERITO MORENO 915

GODOY CRUZ - TEL. 226317

30|3|C|863|30|3

DINA ELENA ASSINI de PALMA

"Finca La Esterlina" — UNICO AVISO

Dando cumplimiento a lo dispuesto por el Art. 107 y concordantes de la Ley 20.744, cita al personal temporario de cosecha para que se presente munido de documento de identidad y libreta sanitaria, requisito imprescindible, dentros de las próximas 48 horas en su propiedad ubicada en Carril Viejo Reducción s/n. de Reducción - Rivadavia. La no comparecencia será considerada como renuncia espontánea a la relación laboral

30,3|C|836|30|3

Administrador Para Finca

SE OFRECE

Con experiencia. Amplias referencias. Escribir: Administrador - Poste Restante Diario LOS ANDES - San Rafael

30|3|F|56846|30|3

ORO

COMPRAMOS MEJOR PRECIO

A PARTICULARES Y COMERCIANTES

GALERIA TONSA - LOCAL A-14

10|11|F|25526 Pte.

TACHO...

de Cosecha $ 700.- c/

Lavalle 1981 - San Jo...

30|3|C|907|910

VENDO

TOMATES

10.000 a 12.000 Kg.

Tratar: O' Higgins 1025

Godoy Cruz de 20 a 22 hs.

30|3|F|56882|30|3

Elaboramos Para Terceros

CONTACTO

9 DE JULIO 1221 MENDOZA

30|3|F|56887|30|3

LOCAL

TRANSFIERO

Céntrico salón con vidriera, subsuelo, entrepiso, alfombrado. $ 22.000. Alquiler. Llaves: $ 550.000. Provivienda. Perú Nº 1214.

30|3|C|013|30|3

AUTOMOVILISTA

(Rectificaciones - Mecánica en General)

CHAPERIA y PINTURA

AMPLIA FINANCIACION

Bandera de los Andes 376 - San José - Mendoza.

30|3|C|006|1|4

BODEGA Y VIÑEDOS RODRIGUEZ Y POZO

— COSECHA 1976 — UNICO AVISO —

De acuerdo al Art. 107, Ley 20744/74 - (Contrato de trabajo) cita al personal temporario de cosecha de uva y elaboración a presentarse dentro de las próximas 48 horas a la finca, ubicada en Ruta 40, Km. 35, Ugarteche - Luján - Mza., munido de sus documentos de identidad. Caso contrario se considerará espontánea renuncia a la relación laboral.

30|3|F|56901|30|3

AVISOS CLASIFICADOS

(Viene de la Pág. anterior)

Compra y Venta de Propiedades

APARTAMENTO categoría Av. Colón, 1 comedor, 3 dormitorios, baño, coc. comedor, lav., 2 patios. 30|3|F|56913|30|3

ESPONGO $ 80.000.000 contado compro a particular casa en Las Heras o 4ta. Sección. Saldo conv...ir. Teléfono 252019. 30|3|T|3787|30|3

APARTAMENTOS nuevos, centro, de 1, 2 y 3 ambientes, cocina y baño, portero eléctrico, ascensores. Vende J. Cecco, Colón 17, Mza. 243330. 29|3|F|56728|30|3

APARTAMENTO Monoblock Lavalle, planta baja, 2 dormitorios, vendo permuto, casa 3 dormitorios, ciudad o alrededores. - J. B. Justo 429. Tel. 252611. 29|3|C|906|29|3

APARTAMENTO dos dormitorios, comedor, dependencias. - Se vende. Baratísimo. 291304. 30|3|C|897|30|3

APARTAMENTO Barrio Bombal, 2 dormitorios, living, co... Informes Tel. 252802. 30|3|C|927|30|3

ALQUILO departamentos, casas de su necesidad. San Martín Local 3-4 Tel. 252802. 30|3|C|929|30|3

APARTAMENTO en Godoy Cruz piso, 2 dormitorios, living, comedor, 2 baños, dependencias de servicios, calefacción, placard, terraza, patios individuales. ... Martín Sur 80, Godoy Cruz. 221087. 30|3|F|57001|30|3

ALQUILO de Las Heras, casa 3 dormitorios, living comedor, cocina, baño. Contado o saldo $ 6.000 mensuales. ... 123. Ciudad. 30|3|T|3778|31|3

LAS HERAS, vendo linda casa 3 dormitorios, con negocio, despensa, mercadito, metros departamental. Acepto casa. Juan B. Justo 429. Teléfono **252611.** 30|3|C|926|30|3

LAS HERAS lote 800 metros de agua, luz, cloacas y gas fuerte. Vende Inmobiliaria Belgrano. Burgos y Cabral, Las Heras. 30|3|C|016|30|3

LAS HERAS terreno 3.000 metros con parral agua, luz y fuerza vende, Inmobiliaria Belgrano. Burgos y Cabral, Las Heras. 30|3|C|016|30|3

LAS HERAS departamento living, 2 dormitorios living comedor, baño cocina, patio vende Inmobiliaria Belgrano. Burgos y Cabral, Las Heras. 30|3|C|016|30|3

LAS HERAS lote 1.500 metros sobre calle 9 de Julio, agua, luz cloacas y fuerza. - Vende Inmobiliaria Belgrano. - Burgos y Cabral, Las Heras. 30|3|C|01|30|3

Costa de Araujo, 10 viña ...ma, 3 parral, derecho pozo, ...or 75, casa, Cicchitti. 292078. 30|3|C|00|30|3

...compro, parral, viñas, ollutales, tierra nivelada, sobre...edidos Buenos Aires. Cic... 292078. 30|3|C|00|1|4

Jocolí, 10 Has., 5 parral, de... casa, tractor. Cicchitti. 30|3|C|00|30|3

Vergel, 8 Has., 3 viña, re...acra, derecho pozo, casa, ...tas. Cicchitti. 292078. 30|3|C|00|30|3

10 hectáreas, ruta asfal... casa, luz, agua, tractor. ... 250.000.000. Anticipo 100 ...nes. José Federico Moreno 30|3|F|56918|31|3

CASA chilena necesita comprar casa o dpto. Buen estado. Mendocinas 1427. - 253853. 30|3|F|56905|30|3

Tres de Mayo, 15 Has., alfalfa, pozo 8", casa encargado, ...o, permuto automotor, pro... Juan B. Justo 429. Teléfono **252611.** 30|3|C|926|30|3

...soberbia Carrizal, vendo 79 ...chacra, pozo electrificado, ...a, tractor, casa patronal y ...ado, amplio galpón, im...tos. Acepto permutas. - ... Justo 429. Tel. 252611. 30|3|C|926|30|3

...AL comercial Sexta ...n 4x8 o 9x8 metros, ...mitad contado saldo ...mutas varias. Jorge ...8. Ciudad. 30|3|C|943|30|3

...2 cuadras plazoleta ...uero y Belgrano, ...z, 450 m2. pesos ... facilidades. Alon...renzo 21. Teléf. 30|3|F|56879|30|3

...bien ubicado. Ope... ...ata. Cicchitti. Tel. 30|3|C|00|1|4

...tre, al lado Pedro ... recepción, pri... ...e. Cicchitti. Tel. 30|3|C|00|31|3

...Córdoba, 190 ...Calle y Cobos). ...tal $ 49.000.000. 30|3|C|00|30|3

LUJAN casa antisísmica, 2 dormitorios dependencias $ 900.000 y facilidades. Vende Sánchez. Teléfono 980408. 30|3|F|56899|30|3

LUJAN 12 hectáreas viña tinta, derecho agua, casa. Vende Sánchez. Teléfono 980408. 30|3|F|36900|30|3

LOTES (5) Bº Santa Ana, 136, 218, 270, 280 y 300 m2. c|u. vendo contado. 9 de Julio 1030, local 3, ciudad. 30|3|F|56965|30|3

LOTE vende particular, 6ª Secc., zona residencial, 80 m. B. S. Mer 12 frente, 191 total, contado. Tel. 244655 de 16 a 17. 30|3|C|917|30|3

LOTE sobre Boulogne Sur Mer, 430 metros, vendo. Contado y facilidades. Marziali. - San Martín 1640, Godoy Cruz. Tel. 245373. 30|3|C|938|30|3

LOTEO Pécora, 200 m2., recibo vehículo. Facilidades. Tel 259867. De 16 a 20 hs. 30|3|C|941|30|3

PARTICULAR a particular ofrece 150.000.000 m$n. Contado por casa antisísmica, 2 dormitorios. T. 222220. 30|3|F|51993|31|3

SU CASA nuestra empresa ofrece la construcción de su vivienda con los mejores precios y planes de pago. Confecciona planos y carpetas, crédito bancario. Amplias referencias. T. 221451. 30|3|F|51995|30|3

SE VENDE lote de 100 mts. cuadrados frente a costanera tratar Olegario Víctor Andrade 5555 Dorrego. Guaymallén. 29|3|C|857|30|3|AD

USPALLATA vendo campo 12 Has., derecho riego, potreros. Informes Tel. 232802. 30|3|C|927|30|3

VENDO directamente finca, El Pastal, parral, viñas, potreros, 30 Has. Corto plazo. - Montevideo 679, Ciudad Mza. Tel. 243229. 30|3|C|936|1|4

VILLA del Parque compro casa sobre Revolución de Mayo. Teléfono 290694. Pellegrini 1363. Godoy Cruz. 30|3|C|888|30|3

VENDO casa antisísmica a estrenar en Godoy Cruz. Teléfono 290694. Pellegrini 1363. Godoy Cruz. 30|3|C|888|30|3

VENDO 3 galpones antisísmicos de 500 m2. c|uno sobre terreno 5.000 m2. en zona Industrial Rodríguez Peña. Basile. Bra. de los Andes 4169. V. Nueva. T. 262356. 30|3|F|56857|30|3

VENDO casa pequeña a estrenar 4ta. Sección Tel. 256987. 17 a 19 hs. 29|3|C|855|30|3|AD

VENDO casa de ladrillo corte antiguo, con 800 mts. de terreno muy cerca plaza de Godoy Cruz para depósito, guardería camiones, etc. Oportunidad inversionista. Recibo en permuta casa 2 dormitorios en Godoy Cruz o 5ª Sección. Antisísmica. San Martín Sur 80, Godoy Cruz. 221087. 30|3|F|57004|30|3

$ 30.000.000 con facilidades, lote interno 640 m2. agua conectada, asfalto, una cuadra. Roca San Martín 1618 y Saavedra, Las Heras. 30|3|C|016|31|3

Compra y Venta de Negocios en General

A NEGOCIO ramos generales, almacén, bazar, ferretería, 2 salones, galpón, casa de familia, superficie 585 m2. contado pesos 450.000.000, facilidades T. 225842. 30|3|F|57017|4|4

APROVECHE vendo despensa lucrativa buena vivienda. Oportunidad. Sobremonte 386. - Ciudad. 30|3|C|899|1|4

MERCADITO, instalaciones, mercaderías, anticipo 35.000.000, saldo convenir. José Federico Moreno 1575. 30|3|F|56924|31|3

SUPERMERCADO, instalaciones, vivienda. Anticipo $ 90.000.000, saldo convenir. José Federico Moreno 1575. 30|3|F|56920|31|3

TINTORERIA céntrica, teléfono, vivienda alquiler, maquinarias. Anticipo 35.000.000. José Federico Moreno 1375. 30|3|F|56922|31|3

VENDO oficina, pleno centro. Teléfono 258645. 30|3|C|921|30|3

VENDO reparto de leche tratar: Arizu 411, Godoy Cruz. 29|3|C|934|29|3

VENDO mercadito muy buena ubicación, recibo vehículo. Tratar: Rioja 204, Ciudad. 30|3|T|03763|30|3

VENDO varios negocios, casas, fincas. Lamadrid 336, Cdad. Teléfono 243820. 30|3|C|994|30|3

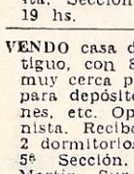

Compra y Venta de Muebles

A. BENTURINO Tel. 244335-248730 ofrezca muebles, antigüedades, artículos en general. Colón 669 3|3|Pte.

A SELLA. Tel. 247447 - Martillero. Tiburcio Bereguas 776 ofrezca muebles, artículos hogar máquinas usadas; dinero en el acto. 11|2|F|6972|Pte.

A. AMITRANO - Martillero. Teléfono 247711 Aristides Villanueva 332, ofrezca muebles, antigüedades, maquinarias, artículos generales. Pagamos mejor. Anticipamos dinero. 9|6|F|2325 Pte.

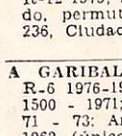

Compra y Venta de Automotores y Cubiertas

ANDES AUTOMOTORES

Roberto Wansztein

O'Brien esquina Alberdi

San José

Renault 4S	1976
Rural 128	1974
Furgón Citroen 3CV	1971
Cupé Torino 1969	1969
Chevrolet Super	1968
Valiant III	1965
Renault 4L	1964

Vende - Permuta - Financia

30|3|F|56875|31|3

A RADIADORES Vigil, reparaciones, ventas. Consulte precios. Saavedra 996, S. José T. 258651. 2|3|C|235|3|4

A RECIBO automotores en consignación. Anticipo dinero. Jorge A. Calle 487, Ciudad. 29|3|C|667|31|3

A CAMION vendo De Soto mod. 61 diesel o permuto. Perito Moreno 357. Godoy Cruz. 29|3|C|759|30|3

A VENDO Fiat 600 71 de fábrica, permuto coche, grande o menor precio, dif. contado. Guiraldes 466. Dorrego (Espejo al 1000). 30|3|C|930|30|3

A PARTICULAR compro Fiat 600, 4-L, Gordini, modelo 65. $ 100.000 contado, resto a convenir. - C. Silva 1376, Godoy Cruz. 30|3|C|908|31|3

A PEUGEOT 504 X|SE; Renault R-12 1973; Peugeot 404 1973. Vendo, permuto. - José V. Zapata 236, Ciudad. 30|3|F|56868|31|3

A GARIBALDI Y COSTANERA: R-6 1976-1973; R-12 1972; Dodge 1500 - 1971; Fiat 128 - 72; 600 - 71 - 73; Aml 8 - 1972; Taunus 1962 (único) Peugeot 504 - 71 Rural Clasicc 1976; Camionetas Fiat 1973 y Peuget 1969. Impecables. 30|3|C|845|30|3

A BAJO precio vendo Rural D.K W. 64, facilidades. 9 de Julio 2209. 30|3|C|012|30|3

A BAQUEANO 62, impecable, vendo o permuto. Godoy Cruz y Avellaneda. Villa Nueva. 30|3|F|56945|30|3

A RENAULT Gordini 64, impecable, vendo o permuto. Godoy Cruz y Avellaneda, Villa Nueva. 30|3|F|56946|30|3

A FALCON 68, perfecta condiciones, vendo o permuto. Godoy Cruz y Avellaneda, Villa Nueva. 30|3|F|56947|30|3

A FORD F-100, 63, vendo o permuto Godoy Cruz y Avellaneda. Villa Nueva. 30|3|F|56944|30|3

A RENAULT 61, 45.000 y cuotas. Godoy Cruz y Avellaneda, Villa Nueva. 30|3|F|56948|30|3

A FIAT 1100-63, vendo o permuto. Godoy Cruz y Avellaneda. Villa Nueva. 30|3|F|56949|30|3

A JEEP 58 carrozado, impecable, vendo o permuto. Godoy Cruz y Avellaneda, Villa Nueva. 30|3|F|56950|30|3

A 4-F, 63, vendo o permuto. Godoy Cruz y Avellaneda. Villa Nueva. 30|3|F|56951|30|3

A RURAL Rambler 63, vendo o permuto Godoy Cruz y Avellaneda. Villa Nueva. 30|3|F|56952|30|3

A DIAZ MANCUSO vende, permuta, cupé Chevy 71, R-4 70, Citroen 69, Gordini 66. Godoy Cruz y Avellaneda, Villa Nueva. 30|3|F|56953|30|3

A VENDEMOS permutamos: automóviles, pick-ups, jeeps, rurales, ómnibus, camiones diesel,nafteros, volcadores-ruteros. Todas las marcas, modelos, necesidades y posibilidades. Visite gigantesca exposición. Miguel Angel Riccieri. San Luis 540. 30|3|C|001|11|4

ATENCION: recibimos autos en consignación para la venta; Pick-Up y camiones. Pecas Automotores. Buenos Aires 344. 11|3|F|53350|31|3

AUTO Chevrolet 1951 azul, impecable $ 70.000 y facilidades, permutas. Perú 2950, Ciudad. 29|3|C|667|31|3

ATENCION, rural Rambler 1962 vendo precio oportunidad. Godoy Cruz 790. San José 30|3|C|898|31|3

AUTOMOVIL Torino 300 "S" 1967, extraordinario, vendo. Godoy Cruz 790, San José 30|3|C|898|31|3

AMBASSADOR 1965 muy bueno vendo, permuto, facilidades. Don Bosco 40. 30|3|C|881|30|3

ATENCION particular, vende cupé Chevy, serie 2, modelo 75, con siete mil Kms. reales. - Contado únicamente, Maipú 574, Ciudad. 30|3|F|57023|30|3

APROVECHE motor diesel para camioneta o camión, facilidades, permutas. Tel. 262986. 30|3|C|964|965|30|3|D

AUTOMOVIL Ford Taunus GXL, 0 Km. Vendo, permuto. - 9 de Julio 2209. 30|3|C|012|30|3

CUPE Ford 35, motor 46, impecable, recibo permuta. Almirante Brown 3162. Bermejo Tel. 260836. 30|3|F|56969|30|3

COMPRO unidades usadas modelo 62 en adelante. Buenos Aires Nº 344, Mza. 11|3|F|53375|31|3

CAMIONETA Dodge 1962 motor cero kilómetro $ 120.000 y facilidades, permutas. Perú 2950, Ciudad. 29|3|C|667|31|3

COMPRO automóviles 60 en adelante, pago contado. Jorge A. Calle 487, Ciudad. 29|3|C|667|31|3

CUPE FIAT 800 1967 - 1969, impecables $ 150.000 y facilidades, permutas. Perú 2950, Ciudad. 293|C|667|31|3

CUPE TORINO 1972, preciosa impecable, $ 400.000 y facilidades, permutas. Perú 2950, Ciudad. 29|3|C|667|31|3

CUPE CHEVY 1973 negra, divina, $ 400.000 y facilidades, permutas. Perú 2950, Ciudad. 29|3|C|667|31|3

CUPE G.T.X. 1971 roja, impecable, pocos kilómetros $ 320.000 y facilidades, permutas. Perú 2950, Ciudad. 29|3|C|667|31|3

CAMIONETAS Chevrolet 1966 - 1968, impecables $ 140.000 y facilidades, permutas. Perú 2950, Ciudad. 29|3|C|667|31|3

CAMION De Soto 1957, motor Mercedes Benz, alta y baja, de ocho tornillos, vendo; recibo coche o camioneta. Bra. de los Andes 2829. 29|3|C|728|31|3

CUPE Torino 1971, flamante, vendo. Godoy Cruz 790, S. José. 30|3|C|898|31|3

CUPE Chevy 1971; Fiat Multicarga 125 1974; Ford Ranchero 1974 Vendo. - José V. Zapata 236, Mza. 30|3|F|36870|31|3

COMPRO Rombo 80, R. 12 o R. 6. Pago contado. Sr. Martínez. Tel. 222205. 30|3|F|56896|1|4

CUBIERTAS 825 x 20, recapadas a nuevas, vendo. Godoy Cruz 402. San José. 30|3|C|948|31|3

COMPRO contado jeep. Fiat, Renault. Ford, o similar del 1935 al 1972. Lamadrid 336, Ciudad. 30|3|C|980|30|3

CAMION Leyland, chico, para trabajar vendemos. Belgrano 1286, Godoy Cruz. 30|3|F|51999|31|3

CIRCULOS Oltroen 3 CV (2) con 33 cuotas y 20 cuotas y chequera R-6 vendo o permuto por coche. - José Federico Moreno 2024. 30|3|T|03796|30|3

CUPE Fiat 1600-70, nueva, vendo permuto, facilidades. 9 de Julio 2209. 30|3|C|012|30|3

CUPE Torino T.S. 73, nueva, aire acondicionado, dirección potencia vendo, permuto. 9 de Julio 2209. 30|3|C|012|30|3

CAMIONETA Chevrolet, modelo 72 muy buen estado, stéreo. Vendo Pedro Molina 434, Glién. 30|3|T|3789|30|3

CHEVROLET Super 1966, impecable $ 140.000 y facilidades, permutas. Perú 2950, Ciudad. 29|3|C|667|31|3

CHEVROLET 1946; Buick 1947; Ford 1939; Isetta; Moto Puma. Vendo Calle 2 Nº 1271 Barrio Maestros (2 cuadras plazoleta Escorihuela). Godoy Cruz. 30|3|C|879|30|3

CHEVY 70, vendo. - Benavente 4457. Villa Nueva. Tel. 261155. 30|3|F|56957|30|3

DODGE Coronado 1970 blanco impecable $ 220.000 y facilidades, permutas. Perú 2950, Ciudad. 29|3|C|667|31|3

DODGE 1500 1974; Fiat 125 1973; Renault R-6 1970. Vendo. José V. Zapata 236, Ciudad. 30|3|F|56804|31|3

ESCAPES, silenciadores, venta, colocación en Martínez, Alberdi 648. San José. 28|3|C|475|26|4

FURGON para mudanzas 9 metros de largo, modelo 61, cubiertas nuevas, recibo permutas. - Almirante Brown 3162. Bermejo Tel. 260836. 30|3|F|56970|30|3

FIAT 1500 1964, blanco, impecable $ 180.000 y facilidades, permutas. Perú 2950, Ciudad. 29|3|C|667|31|3

FIAT 600 - 71, vendo. Mitre 1841. Ciudad. 30|3|C|933|30|3

FIAT 128, 1972, buen estado, oportunidad, contado vendo. Damián Hudson 253. 30|3|C|896|30|3

FIAT 128 - 1974 rural flamante, vendo, permuto, recibo menor precio puede ser Polara 68-69. Don Bosco 40 Cdad. 30|3|C|881|30|3

FIAT 1.600 72. Vendo o permuto, facilidades. Sarmiento 56, Godoy Cruz. 30|3|F|51990|30|3

FIAT 1.5000-1967, excepcional. - Dueño vende, permuta. Lamadrid 336, Ciudad. 30|3|C|980|30|3

FIAT 1300 Rural 75, vendo o permuto. Sarmiento 56, G. Cruz. 30|3|F|51987|30|3

FIAT 600/71 impecable vendo permuto, financio. - José Federico Moreno 2024. 30|3|T|03795|30|3

FIAT 600 modelo 64, muy buen estado, total $ 154.000 unicamente contado. Bandera de los Andes 4507, frente Barrio Santa Ana. 30|3|F|56955|30|3

FIAT 128|71, vendo. - Benavente 4457. Villa Nueva. Tel. 261155. 30|3|F|56959|30|3

FIAT cupé 1500|69, vendo. Benavente 4457. Villa Nueva. Tel. 261155. 30|3|F|56958|30|3

FORD F-100, 64 con cobertura, muy buena, particular $ 235.000 Acepto permuta. Bandera de los Andes 4507. Frente Barrio Santa Ana. 30|3|F|56956|30|3

GORDINI 1969 bordó motor cero kilómetro $ 150.000 y facilidades, permutas. Perú 2950, Ciudad. 29|3|C|667|31|3

GLADIATOR 66, vendo o permuto patente Mendoza, muy buena. Libertad 1329, Villa Nueva. 30|3|F|56967|31|3

HOY líquido dos motos Puma 98 c.c. $ 15.000 c|u., heladera Lahoz nuevita máquina coser y sumar Olivetti sin uso. Alberdi 696. Benegas. 30|3|C|880|30|3

ISARD 700|62 muy buen estado, motor rectificado completo a colocar, vendo urgente $ 14.000. - Río Juramento 2710, Barrio Suárez. Godoy Cruz. 17 hs. en adelante. 30|3|C|952|30|3

MOTOR Valiant modelo 69, muy bueno, vendo $ 50.000. Cobertura comercial camioneta Chevrolet caja ancha, vendo urgente $ 40.000. - Godoy Cruz 1077, San José (Bowling) Tel. 259668. 30|3|T|3780|31|3

MOTO Alpino 200 vendo 1.500.000 y facilidades. San Juan de Dios Nº 1132. Dorrego. 29|3|T|03759|31|3|AD

OFERTAS cupé Fiat 125 1973, Peugeot 404 68, Fiat 600 71, Taunus 62, Opel 49, Citroen Mehari 1973. Entre Ríos 208. 29|3|C|768|30|3

PARTICULAR vende urgente GTX 71 único dueño y Chevrolet 400 Super mod. 62 muy bueno, precio especial contado. Guido Spano 407. Dorrego. Tel. 248320. 29|3|C|761|30|3

PEUGEOT 404 1967 celeste impecable $ 200.000 facilidades, permutas. Perú 2950, Ciudad. 29|3|C|667|31|3

PERMUTO tractor Fiat por motor Perkins 4 cilindros. 12 de Octubre 441. L. Heras. 30|3|C|963|30|3

PERMUTO 98 c.c. motor nuevo. Vendo, facilidades. Lamadrid 336, Ciudad. 30|3|C|980|30|3

PEUGEOT G.L. 75. Vendo o permuto. Facilidades. Sarmiento 56 Godoy Cruz. 30|3|F|51989|30|3

PEUGEOT 504 X.S.E. 75, vendo o permuto. Facilidades. Sarmiento 56, Godoy Cruz. 30|3|F|51988|30|3

RASTROJERO 1966 impecable motor cero kilómetro $ 280.000 y facilidades, permutas. Perú 2950, Ciudad. 29|3|C|667|31|3

RENAULT 1964 - 1962, impecables motor cero kilómetro $ 100.000 y facilidades, permutas. Recibo moto grande. Perú 2950, Ciudad. 29|3|C|667|31|3

RURAL Falcon 1968 impecable $ 220.000 y facilidades, permutas. Perú 2950, Ciudad. 29|3|C|667|31|3

RAMBLER Classic 1964 vendo contado únicamente. Damián Hudson 253. Ciudad. 30|3|C|896|30|3

RURAL Rambler 1971 68.000 km. vendo o acepto menor precio. Tel. 253024. 30|3|C|878|1|4

RAMBLER Ambassador 1965 perfecto estado vendo, permuto, facilidades. Don Bosco 40 Cdad. 30|3|C|881|30|3

RENAULT 1... J. Vendo o permuto facilidades. Sarmiento 56, G. Cruz.

RASTROJERO 0. Vendo o permuto, facilidades. Sarmiento 56. G. Cruz. 30|4|F|51936|30|4

RASTROJERO 1966. Doble cabina. Lindísimo. Vendo, permuto. Lamadrid 336, Ciudad. 30|3|C|980|30|3

R 4 - 68 vendo. Benavente 4457, Villa Nueva, Tel. 261155. 30|3|F|56961|30|3

RURAL Unión, 62 vendo. Benavente 4457, Villa Nueva. Teléf. 261155. 30|3|F|569960|30|3

SEMI Koller 62, vendo. Benavente 4457, Villa Nueva - Tel. 261155. 30|3|F|56962|30|3

SIAMBRETA 150 De Lujo, vendo. Contado, facilidades a toda prueba. Guiraldes 466, Dorrego. Espejo al 1000). 30|3|C|930|30|3

TAUNUS 0 G.X.L. Vendo o permuto, facilidades. Sarmiento 56, Godoy Cruz. 30|3|F|51991|30|3

TRACTOR Fiat C 25 oruga, rastra 10 discos y arado 3 rejas vendo total $ 150.000. Burgos 20 Las Heras. 30|3|C|016|1|4

TAUnaus GL 0. Vendo o permuto, fac... Sarmiento 56, Godoy Cru... seguro. 30|3|F|51985|30|3

URGEN... vendo Chevrolet, modelo 7... kubierta Kms. reales, color beig... $ 3.mente contado $ 690.000 o... 3. Con menor valor. Bandera... 56964 Andes 4507, frente Barrio ... na. ...0, Godo 56954|30|3

VENDO O CAMBIO ... por camión más grande. Escribir - Sarmiento 122, San Martín. 27|3|F|56391|31|3

VENDO cupé Fiat 1500 modelo 69 última serie teléf. 246048 en horas de la tarde. 30|3|T|03769|1|4

VENDO Rastrojero Diesel 1969 $ 320.000 recibo Renault 4-L 64 en adelante. Santa María de Oro 1110 - San José. 30|3|C|909|30|3

VENDO camioneta Chevrolet 1975 con 3.000 km. - José M. Godoy 131, Las Heras. 30|3|C|905|906|30|3|D

VENDO Fiat 125 1974; Fiat 600 1973; Fiat 1500 Rural 1968. - José V. Zapata 236, Mza. 30|3|F|56866|31|3

VENDO un diferencial de camión Bedford, modelo 61 c|baja. Ver y tratar en Bº Cano, Entrada 6, Monoblock O Dpto. 1 Cdad. 30|3|F|56845|30|3

VENDO motor Mercedes Benz 1114. Modelo 1972 $ 600.000 contado. Teléfono 244063. 30|3|C|977|30|3

VENDO camión Ford F-700 modelo 72, camioneta Chevrolet 73 y Chevy 73, todos impecables. Se reciben permutas. San Luis 241, Ciudad. 30|3|T|3786|31|3

VENDO Renault modelo 1966, totalmente nuevo. Tito Laciar 936, Villa Nueva. 30|3|F|56904|30|3

VENDO cupé Fiat 1500, modelo 69, única, gomas Radiales. Ver Tito Laciar 936, Villa Nueva. 30|3|F|56902|30|3

VENDO Rastrojero Diesel, modelo 1970, buen estado. Ver Tito Laciar 936, Villa Nueva. 30|3|F|56903|30|3

VENDO Rastrojero modelo 69, muy buen estado. Paraguay 2920 Cdad. 30|3|C|970|1|4

VENDO moto Zanella 100 cc. como nueva. 25 de Mayo 374, Las Heras. Ver después de las 15 hs 30|3|C|976|30|3

VENDO Citroen 47, ligero. W. Lemos 762, Las Heras. 30|3|C|016|30|3

VENDO varios automóviles, con facilidades Lamadrid 336, Cdad. 243820. 30|3|C|994|30|3

4 - L 1964 blanca, motor rectificado garantido $ 100.000 y facilidades. Perú 2950, Ciudad. 29|3|C|667|31|3

4L|64 recibo menor o Estanciera. Echeverría 6124. Bº Sta. Ana. V. Nueva. 30|3|C|848|30|3

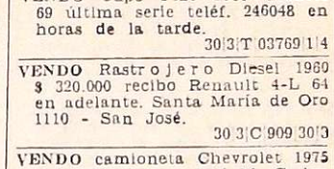

VENTAS VARIAS

A PRECIOS increíbles, estanterías Morwin, mostradores, vitrinas. Amplias facilidades) Alto S.R.L. San Martín 520, G. Cruz. Teléfono 220308. Mendoza. Agencia Luján: Balcarce Nº 188. 19|9|F|92563 Pte.

A - OFERTAS: Estanterías metálicas, mostradores carniceros, variedades en vitrinas, góndolas, exhibidores, bodeguitas, canastas, revisteros, escaleras metálicas, guardarropas, balanzas, sillas. Facilidades. - Petazzi Hnos. Ituzaingó 2454, Tel. 251406. 16|3|C|147|30|3

A TRAJES, vestidos, pantalones, tapados - S. Lorenzo 1797 - Bº Sarmiento - Gllen. 27|3|C|174|2|4

A VAINILLAS biscuits, revendedores, precios especiales. Berben. Molinero Tejeda 1278. Las Heras. 28|3|C|667|11|4

A - TACHOS de cosecha $ 800. - Bandera de los Andes 2119. 5|3|C|969|3|4

AHORRE, fábrica estanterías metálicas, mostradores, exhibidores. Crédi...

ANTIGUEDADES vendo, com... permuto, gran surtido en ... ques, arañas, ...amas, campa... porcelanas. J... Moreno ... UTO 30|3|C|864

ANTIGUEDADES ... lo, arañ... apliques, aparac... sillas, ... soires. Olascoaga 542, Ciudad 30|3|C|872

BALANZAS, heladeras, estantes metálicas, vitrinas, mostradores exhibidores, nuevos, usados. Créditos. San Martín 2614. Teléfono 251749. 3|2|F|14633 Pte.

BIANCHI legítima, balanzas, hornos, embutidoras hidráulicas etc. directo fábrica. - Teléf. 243280. 30|3|F|56942

COMPRESOR soldadura eléctrica autógena, herramientas gomas agujereadora, Aristides Villanueva 311. 30|3|C|940

CEMENTO, cal, leña y carbón. Alberto Saravia 1601. B. Belgrano Guaymallén. Tel. 227307. 30|3|C|922

CACHORRO ovejero alemán, ... do. Colón 1879. San José. Gi... Mza. 30|3|F|56843

CAÑOS 6" y 12" roscados, ven... Teléfono 292444. 30|3|C|861

DOS JUEGOS baño nuevos co... pletos, grifería, botiquines, t... ra, vendo. Sin bañadera. M... tes de Oca 1044. Villa Hipólito. 30|3|C|893

DIVISUMA con carro cuenta... rriente Olivetti, pesos 29.000. ... valle 242. Tel. 217236. 30|3|F|56849

DISPONGO 1.500 toneladas ... seca mezcla. Comunicarse Ca... lla de Correo Nº 9. Chepes ... Rioja). 30|3|C|975

ESTANTERIAS metálicas modu... res, exhibidores. Financiac... Fábrica. 9 de Julio 1733 Teléfono 216535 2|1|F|20036

FABRICA vitrinas mostradores, ... laderas rotisería, cortadora fi... bre, horno pizzero. Facilida... Maquinarias Chacabuco. - C... cabuco 601. 28|3|C|685

GRUPO electrógeno Wínco de ... HP., pesos 260.000. Lavalle ... Tel. 217236. 30|3|F|56847

LIQUIDAMOS televisores usad... Ameghino 126. Ciudad. Teléf... 253993. 28|3|C|667

LADRILLONES $ 4.70, ripio, a... na, todo para construcción. ... léfono 257080. 29|3|C|749|31

MAQUINA

ENCION Explotación Cantina

Social, Cultural y Deportivo Agua y Energía Eléc- ofrece concesión para explotación cantina, come- y salón de fiestas. Detalles y condiciones interio- rse en Secretaría sede social, Avda. San Martín 355, ndoza, desde el 30 de marzo, al 2 de abril de 1976 en ario de 18 a 20.

30|3|T|03781|30|3

asilla Rodante

VENDO
TOTAL CONTADO
$ 250.000
Ver y tratar:
B. Justo 144 - Ciudad
a 12 y de 17 a 20 horas

30|3|F|56881|30|3

HABITACION

EN CASA DE FAMILIA

Vista al jardín, baño privado, agua caliente, teléfono. Ideal para viajantes, turistas, etc. - Alquilo por día. - Clark 272 - Mendoza - Teléfono 292097.

30|3|F|56892|30|3

ara Trabajo Rural - NECESITO

illa con 3 personas mayores, zona 3 Porteñas. Ofrecemos bue- vivienda. Inutil presentarse sin antecedentes. - Colón 136 - ndoza - Horario de comercio.

30|3|C|944|30|3

BODEGA Y VIÑEDOS

PROSPERO BENEDETTI

Compramos Uvas

ELABORAMOS VINOS Y MOSTO SULFITADO POR CUENTA DE TERCEROS

ADELANTAMOS DINERO

PARA COSECHA

Dirigirse a San Isidro 58 - Teléfono 42458 Rivadavia - Mendoza - Santa Elena s/n. - Los Barriales - Junín - Mendoza

30|3|F|56860|30|3

COMPRO CAMPO

CON DERECHO DE AGUA

Mínimo: 50 Has. - Máximo: 200 Has.

LLAMAR DE 8 A 12 Hs. AL TELEFONO 240013

29|3|F|56688|30|3

MOTOSIERRAS

HOMELITE

- AMPLIO STOCK DE REPUESTOS
- VENTAS
- SERVICIO MECÁNICO

STABIO S.A.I.C.

ACEITUNAS

Contratista de cosecha necesito con personal, equipo y camión COMPRAMOS ACEITUNAS CONTADO
Montevideo 491 - Teléfono 247537

29|3|C|675|30|3

LADRILLOS CERAMICOS

LOSETAS para TECHOS y VIGUETAS
DIME S.A. JULIAN BARRAQUERO 150 - CIUDAD TELEFONO 244952

17|3|F|54364|31|3|A

MOTOR FIAT 125 Nuevo 0 Km.

$ 185.000 — Lavalle 242 - Teléf. 217236

30|3|F|56854|30|3

UVAS

Felipe R. Trentacoste, Rivadavia 239, Mendoza, Tel. 24
COMPRA UVAS MEZCLAS AL CONTADO Y A PLA

30|3|C|

ACEITUNAS

Criollas y aceiteras
COMPRO CONTADO
Ventura Araujo s/n. - Bermejo Tel. 262528 - Olivícola Suvalcar

30|3|C|924|30|3

ORO

Plata - Rescato Pólizas
$ 1.310 O.F.
NECOCHEA 62
Unicamente Local 11

10|3|F|48869|31|3|A

"MAQUINA BALDOSERA"

Empresa compra. Colón 185, 5º Piso, Of. 4, ciudad. Teléfonos 245982 - 293383.

28|3|C|556|30|3|AD

CASA UNA PLANTA

A estrenar, de 3 dorm., liv .comedor, cocina comedor con artefactos, lavandería cubierta, pa jardín, cochera cubierta. Entrega inmediata. Precio total: $ 3.000.000 con el 50% de cont y facilidades. ARAMBURO, STANZIOLA Y CIA - Sarmiento 37 - Ciudad - Teléfono 23

30|3|F|56861|3

VILLA - VILE CONSTRUCCIONES

ecesita CAPATAZ de OBRA - CAPATAZ GENERAL

Remuneración de acuerdo a capacidad.
osé F. Moreno 1247 Ciudad Mendoza

30|3|F|56884|30|3

TAPICERIA

DE AUTOS
PRECIOS REBAJADOS EN ITUZAINGO 2545

30|3|C|919|30|3

Semilla de Cebolla

VENDO GARANTIDA
Urquiza s/n. - Villa Nueva. FINCA TOSI.

30|3|F|56943|30|3

FIAT 1100

Liquido repuestos cigüeñal, levas, bielas, puertas, casco, etc. - Teléfono 226927

30|3|T|03782|30|3

BASCULA BIANCHETTI

De 25.000 Kg. y techo de zinc y madera pinotea a desarmar Vendo. Avda. España 1949 - Ciudad

30|3|C|014|30|3

Multicarga 125

PARTICULAR VENDE
Modelo 1974, de Mendoza. Pasaje Belgrano - Dpto. 5 - Ciudad - Teléfono 241605.

30|3|C|015|30|3

Oficial Herre

Para armado de carpintería ca necesitamos. - Presen Cervantes 2011 (continuac dro Molina) Guaymallén - no 262347.

30|3|F|5

CORTAMOS Y PLEGAMOS CHAPAS

ENTREGA INMEDIATA
Atención: Lunes a sábados, de 7 a 20 horas
"MARIO O. PESCARMONA e Hijos"
TROPERO SOSA 896 - SAN JOSE - GLLEN. - MZA.

27|3|F|56396|31|3

CRIOLLO Contado

COMPRAMOS — 3er. TRIMESTRE
"PROVINEG" S.R.L.
San Martín 1070 - Loc. 10 - T. 243380 - 247575

30|3|F|56926|30|3

HIERRO

4,2	$ 99,60	el Kilo
6	„ 90,93	„ „
8	„ 87,60	„ „
10	„ 86,65	„ „
12 al 25	„ 73,87	„ „

Desde 2.000 kilos en adelante
JOSE F. MORENO 1247 — CIUDAD — MENDOZA.

30|3|F|56885|30|3

UVAS ZONA EST

ELABORAMOS, Anticipamos $ 10.000 m/n. c/q para cosecha
FACILITAMOS CAMIONES PARA COSECHA
Interesados: TELEFONOS 247575 - 243380 - MZA

30|3|F|56928|30

AVISOS CLASIFICADOS

(Viene de la Pág. anterior)

Compras Varias

"A". AMITRANO - Martillero, el. 247711. Aristides Villanueva 332, ofrezca muebles, antiedades, maquinarias ,artículos generales. Pagamos mejor. nticipamos dinero.

9|6|F|12224|Pte

BENTURINO - Martillero. Teléfono 248730 y 244335. Av. Colón 669. Ofrezca muebles, antiedades, artículos de hogar, nticipo dinero.

2|1|F|7828|Pte

ELLA, Martilleros. Tel. 247447 burcio Benegas 776, ofrezca uebles, artículos hogar, máinas usadas. - Dinero en el to.

11|2|F|36991|Pte.

TRAJES, camisas, pantalones, ulóveres, zapatos, elástico na, colchones lana, bicicleta, dio. Teléfono 262324. Guajardo.

29|3|C|723|2|4

IPRO contado motores eléctricos, amoladoras, compresores, ijeradoras de banco, soldaras. Bobinados rápidos. San rtín 359, Las Heras.

10|2|C|469|3|4

IPRO damajuanas grandes y queletos madera, envases, tanes o bidones plásticos grans, bolsas y productos químis. Droguería Bermejo. - San rtín 1089, G. Cruz. Tel. 229172.

24|3|F|55674|18|4

Combinados, Cambiadores y Televisores

IBIE el tubo de su televisor y guelo a crédito. Garibaldi 374. l. 248066.

10|8|F|81631|Pte.

CTROGAR T.V. Repara teleores, combinados todas marT. 255765.

24|3|C|504|2|4

VICE T.V. y combinados Dorman. Ameghino 126. Ciudad. léfono 253993.

28|3|C|667|11|4

Ocupaciones Varias Pedidas

IDANTES albañiles necesito gente. Presentarse: Cervantes 1 (continuación P. Molina). uaymallén. T. 262347.

30|3|F|51997|30|3

NCION necesito señoritas de iena presencia por trabajo mporario, buena remunerao, edad de 20 a 30 años. - esentarse en Garibaldi 128. - ndoza en horario de 9 a 11 ras.

30|3|T|3799|30|3

PINTERO oficial, ½ oficial aquinista, trabajo efectivo, bre sueldo. Presentarse miérles 31|3. Fausto Arenas 1050, vadavia (Mza.)

28|3|F|56713|30|3

ECHADORES de tomate, preferentemente mujeres. Presenrse hoy y mañana 7 hs. - P. endocinas 1959.

30|3|C|950|30|3

PISTA necesito oficial o meo oficial a sueldo o porcentaJosé Federico Moreno 2026.

30|3|T|03771|31|3

CTRICIDAD del Automóvil rso práctico para ambos se- s. Fundación E. A. G. Juan Godoy 969 (altura calle Dogo al 500). Guaymallén.

27|3|C|272|31|3

PLEADO administrativo muy mpetente, para escritorio se cesita. Dirigirse en horario de mercio a: Videla Castillo y nazo, Las Heras, Mendoza.

30|3|F|56929|30|3

RNERO necesita confitería Sul- . Espejo 121. Ciudad.

30|3|T|3760|30|3

ZTANTE Empresa incorpora sonal para producción ambsexos mayores de edad, buepresencia. Presentarse. San rtín 811 1er. Piso Ciudad de 12 y de 16 a 20.

30|3|T|03765|30|3

ESITO medio oficial albañil y n. Calle Tucumán 319. Godoy uz.

30|3|C|959|30|3

ESITO oficial electricista au-

NECESITO cadete con bicicleta. Espejo 772 (Cdad.).

30|3|C|968|30|3

NECESITO cocinera. Espejo 772 (Cdad.).

30|3|C|968|30|3

NECESITO jóvenes para trabajar chacra. Presentarse con ropa de trabajo. Rioja 1013. Mendoza.

30|3|C|972|30|3

NECESITO ½ oficial pintor auto. Perú Nº 1565. Cdad.

30|3|C|978|30|3

NECESITO oficial y medio oficial pintor auto. Malpú 637. Ciudad.

30|3|C|788|30|3

NECESITAMOS tractorista para finca en Montecaseros, preferentemente de la zona, sin vivienda con experiencia. Vicente López 443, Mendoza. Teléfono 291651.

30|3|F|56940|31|3

NECESITO tornero de madera. - Matienzo 2208. Guaymallén.

30|3|T|3791|1|4

NECESITO oficial o ½ oficial pintor de automóviles. Roca 681. Las Heeras.

30|3|C|016|30|3

OFICIALES mosaistas y ayudante para fábrica de baldosas se necesita. Presentarse en Colón 185, 5º Piso. Of. 4. Cdad. Lunes y martes de 10 a 13 hs.

28|3|C|556|558|30|3

OFICIAL electricista, medio oficial electricista con experiencia en edificios y líneas en Mendoza, presentarse con documentación en Malpú 181. Godoy Cruz de 8 a 12 y de 16 a 18 horas.

30|3|T|03783|30|3

PROMOTORAS, promotores necesita Mundo Jurídico. Presentarse de lunes a viernes en José Federico Moreno 1360. Ciudad - Mendoza.

27|3|T|03745|2|4

SRAS|SRTAS: c|iniciativa necesitamos p|venta cosméticos Mza., Gran Mza. y Zona Este - MELANIE SCHULE - Tel. 252159 y 292088.

27|3|C|113|31|3

SE NECESITA persona medio día con conocimientos contables. Necochea 40, L. 4.

30|3|C|985|30|3

SEÑORITAS buena presencia. San Martín 1.608, 4º Of. 82.

30|3|C|987|30|3

SE NECESITA ½ oficial pintor automóviles. Tucumán 738. Dorrego.

30|3|C|966|30|3

SE NECESITA señorita auxiliar contable, amplia experiencia y referencias a satisfacción. Inútil presentarse sin estos requisitos. Concurrir en horario de comercio a Tabanera 2630, Cdad.

30|3|T|03773|31|3|D

SE NECESITA medio oficial pintor de automóviles. 9 de Julio 2257. Ciudad.

30|3|T|3798|30|3

SE NECESITA mueblero y carpintero. Lagomaggioore 471. Ciudad.

30|3|T|3793|30|3

SE NECESITA oficiol o medio oficial chapista. 9 de Julio 3041. Ciudad.

28|3|C|478|30|3

SE NECESITAN señoritas p|promoción, buena presencia. Presentarse mañana y tarde, horario de comercio de lunes a viernes en San Luis 487, Mza.

29|3|C|292|30|3

SRTAS. buena presencia mayor de 18 años para club nocturno. San Martín 80 Dep. B.

29|3|C|761|30|3

SEÑORITA para oficina necesito medio día, dactilógrafa. - San Martín 1718. Local 3-4.

30|3|C|927|30|3

OFRECIDAS

COSECHO uvas Dpto. Luján y alrededores, dispongo personal. Llamar lunes de 11 a 13 hs. al teléfono 290635.

30|3|F|56935|30|3

CHOFER profesional con experiencia se ofrece. Teléf. 217317.

30|3|C|892|30|3

SE OFRECE 2 choferes profesionales. R. Gutiérrez 362. Gllén. o alquilo camión.

30|3|C|889|30|3

SE OFRECE joven retirado FFAA., tareas administrativas o generales de oficina. Tel. 262474.

30|3|C|839|30|3

SE OFRECE medio oficial mecánico. Barrio Cano B-7-3.

30|3|C|928|30|3

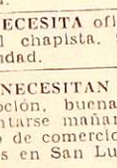

Ofrecidos Varios

EMPRESA GODOY CRUZ
DESTAPAR CLOACAS
Teléfono 244064

Atiendo Luján, Maipú, Chacras de Coria. Destapo cañerías de agua caliente con equipos modernos. - Plomería, limpieza de calefones y cocinas.

30|3|C|003|30|3

"ENRI SERVICE"
DESTAPE DE CLOACAS
DE URGENCIA
Teléfono 230269

Plomería, sopicteo de cañerías de agua caliente con equipos modernos. - Limpieza de calefones.

30|3|C|003|30|3

A DESAGOTE pozos y cámaras septicas. Destape cloaces. La Moderna. Teléfono 243865.

4|3|C|682|1|4

A - DESAGOTE pozos, cámaras sépticas, destape cañerías. "La Higiénica". - Brandsen 1344 - Dorrego. Teléfono 291126.

11|3|C|687|18|4

A BUEN PLOMERO, gasista, económico. Visitas gratis. Cañerías. Calefones. Destapes. Teléfono 216085.

29|3|C|727|2|4

A DOMICILIO, reparaciones heladeras, lavarropas, cocinas. Salta 1989. Teléf. 257280.

29|3|C|752|31|3

A DOMICILIO reparaciones lavarropas, calefones instantáneos, cocinas, estufas, limpieza. - Rioja 355. Tel. 248250 - 216496

30|3|C|805|30|3

A DESAGOTE pozos, cámaras sépticas, limpieza cañerías. UNIMEV. Teléfono 261745.

16|10|F|99829|Pte

A - PLASTIFICAMOS, pulimos, enceramos, colocación, arreglos de pisos madera, pintamos casas. - Tel. 250482.

16|3 C 54|30|3

A HELADERAS, lavarropas, reparaciones garantidas. - Cayetano Silva 2938 - Ciudad - Tel. 250471

21|1|C|465|22 5

A DESTAPAR cloacas, albañil, plomero, arreglo calefones. Albañilería en general. T. 223449-240058

19|3|C|02|23 4

A MAQUINAS de coser arreglos garantizados, taller integral, visitas domiliarias. Lamadrid 430, Teléfono 249178.

27|3|C|306|2|4

A. ARREGLA Singerman máquinas de coser, tarifas económicas. Llame 225013.

28|3|C|339|340|2|4|D

A DOMICILIO se ofrece plomero, servicio rápido. T. 259929-220322.

29|3|C|510|2|4

"A. CALEFONES" a gas exclusivamente, reparamos instantáneos y térmicos. Santa Fe 238, C. T. 258853 - 261408.

29|3|C|736|28|4

ARREGLO sillas de hierro, juegos jardín. E. Jofré 421, ciudad.

20|3|C|227|31|3

ALBAÑILERIA: refacciones, construcciones, reparaciones e impermeabilización de techos garantidos. Tel. 226269.

25|3|F|51900|31|3

CARPINTERIA en general, se arreglan y refaccionan muebles. Confraternidad Ferroviaria 585. Altura Paraguay 3100, Ciudad.

17|3|T|3325|31|3

CARPINTERO arreglos en general Teléfono 244974.

27|3|C|273|30|3

CERRADURAS, arreglo, coloco nuevas, voy domicilio. Servicio garantido. 245012.

29|3|C|733|2|4

CLOAQUISTA responsable. Destapaduras y artefactos. Modernos equipos service. Teléfono 245721.

30|3|C|886|5|4

COLCHONERO, arreglo colchones pullman y de lana. Toldos. Tel. 216692.

30|3|C|962|1|4

ELECTRICIDAD instalaciones, venta disyuntores - protectores. Evita quema motores por caída de fases. Protege. San Martín 1608 - 251022 - 244265.

29|3|C|987|30|3

EX-MECANICO Singer arreglo máquinas coser. T. 240350. G. Cruz 6235, Guaymallén.

30|3|C|957|30|3

IMPERMEABILIZACIONES precios acomodados. Paso de los Andes Nº 1817. Tel. 254422. Ciudad

30|3|C|914|31|3

IMPERMEABILIZACION definitiva con Protex, membrana velo vidrio. Garantía, facilidades. - Tratar presupuestos Tel. 241232 244032.

30|3|C|998|30|3

REPARAMOS en el día bombas centrífugas, pistón; maquinarias de bodega, soldaduras en general todo tipo, trabajos tornería. O'Brien 77. San José. T. 215874.

30|3|F|56835|5|4

RESTAURACION de arañas, apliques, lámparas antiguas. Olascoaga 542. Ciudad.

30|3|C|872|31|3

SERVICE Guzzanti carpintería en general. Se hacen y se transforman placares - Se arreglan puertas, portones, muebles y ventanas en el día - Tel. 248493.

23|3|T|03490|2|4

Comerciales

ME ASOCIARIA en cualquier negocio o taller, dispongo 10 millones pesos nacionales y camioneta y trabajo personal. Escribir a Poste Restante P.M.C. (26) - Diario LOS ANDES.

30|3|C|911|31|3

Educacionales

INGLES. Se preparan alumnos. - Método rápido. Precio módico. T. 250135.

29|3|C|057|30|3

MAESTRA adelanta alumnos primarios. También va a domicilio. Tel. 216309.

30|3|C|967|30|3

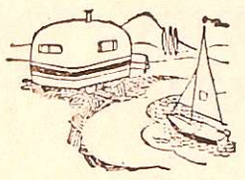

CASAS RODANTES Y EMBARCACIONES

A ANDINA casas rodantes. Anzorena 335. Godoy Cruz.

4|3|F|49049|31|3

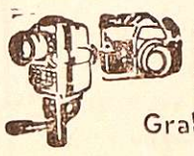

Foto Cine Grabadores

VENDO ampliadora Gradosol, cámara Yashica 635, Flash Matador II, abrillantadora doble faz 60 x 50. Tratar Derqui 1530 - Dpto. 2 Godoy Cruz.

30|3|C|915|31|3

Compra y Venta de Libros

COMPRO vendo libros secundarios primarios usados. Librería Martín Fierro. Rivadavia 29.

30|3|C|894|5|4

Pensión y Piezas Amobladas

A 4 ESTUDIANTES varones, familia da pensión. Micros a facultades en la puerta. Pueyrredón 25. Godoy Cruz.

30|3|C|961|31|3

ALOJAMIENTO caballeros mensual quincenal. San Luis 243. Cdad.

22|3|C|60|61|1|4|AD

ALOJAMIENTO para caballeros c|o sin pensión. Alberdi 147 Cdad.

30|3|T|3770|30|3

ALQUILO habitación amueblada, dos señoritas estudiantes, únicas, departamento. 241417. 13 a 18 hs.

30|3|C|04|30|3

CASA de familia ofrece habitaciones a Estudiantes y Turistas. Teléf. 220892.

30|3|C|859|31|3

DISPONGO de habitación para dama o caballero honorable. Mensual. Residencial Lavalle. - Rodríguez 737, ciudad. T. 250947.

30|3|T|3768|31|3

DOY pensión para estudiantes en casa de familia. Pringles 2658. V. Nueva. Gllén. Mza.

30|3|C|843|30|3

HOSPEDAJE caballeros a compartir. Aristides Villanueva 570, una cuadra Facultad.

30|3|T|03756|31|3

RESIDENCIAL Holliday da alojamiento, atención esmerada. Democracia 115. Godoy Cruz (50 mts. supermercado VEA).

28|3|C|577|30|3

SE DA hospedaje a matrimonio o señoritas. Micro 1, 2, 5, 6. Monseñor Verdaguer 371. Las Heras.

30|3|C|866|30|3

SEÑORA jubilada busca habitación y cocina radio céntrico, contestar a Poste Restante (14) diario LOS ANDES a Teresita.

30|3|C|849|30|3

VIANDAS calidad acreditada. Ferroviarios Argentinos 384. De 18 a 20 horas. T. 251881.

29|3|C|730|31|3

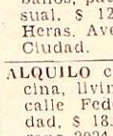

Arriendos y Cambios

A/ALQUILERES 100 % seguridad, reajustables semestralmente. Evite problemas de cobranza, cobre puntualmente, pague o no el inquilino, usted cobra igual. Estas y otras ventajas ofrecemos. Alquile por nuestro intermedio, ganará tranquilidad y seguridad. Visite nuestras oficinas o solicite tasador sin compromiso. Provivienda. Perú 1214. Teléfonos 258054 - 255813.

28|3|C|398|30|3

A $ 28.000, casa de categoría, Godoy Cruz, 3 dormitorios, dependencias servicio, garaje, etc. José Federico Moreno. San Lorenzo 332.

30|3|C|971|30|3

A $ 35.000, casa regia, bien amueblada. José Federico Moreno. San Lorenzo 332.

30|3|C|971|30|3

A $ 10.000, casita, Dorrego. Comedor, 2 dormitorios. José Federico Moreno 332.

30|3|C|971|30|3

A $ 23.000, casa 4 cuadras calle Las Heras, 5ª, Ciudad: l|comedor, cocina c|artefactos, 3 dormitorios c|placares, patio. Provivienda. Perú 1214.

30|3|C|13|30|3

ALQUILO en Las Heras, sobre San Martín al 400, amplio departamento interno, 3 dormitorios, living comedor, cocina comedor, 2 baños, patio, fondo. Cánon mensual. $ 12.000. Inmobiliaria Las Heras. Avenida San Martín 2677, Ciudad.

30|3|C|16|30|3

ALQUILO casa, 2 dormitorios, cocina, living comedor y baño, en calle Federico Moreno de Ciudad, $ 18.000. José Federico Moreno 2024, Ciudad.

30|3|T|3794|30|3

ALQUILO para personas mayores sin hijos habitación con cocina, baño precario, galería, patio, todos los servicios. Ver y tratar, calle Chenaut Nº 3141, Mendoza (dos cuadras al Este) paralela a Ramírez, tomar colectivo 4 por Ramírez. Sra. Narváez.

30|3|C|865|30|3

ALQUILO terreno mil metros, bien ubicado, Maipú 119, Godoy Cruz.

30|3|C|942|30|3

ALQUILO cochera Mitre y Las Heras $ 150.000. Canizo Puebla. - Teléf. 247949.

30|3|F|56856|30|3

ALQUILO amplia casa Godoy Cruz, 3 dormitorios, living comedor, cocina comedor, dependencia servicio, 2 baños, cochera, jardín. Montalto Inmobiliaria. Coronel Díaz 316.

30|3|C|16|17|30|3|D

ALQUILO departamento Ciudad, 1 dormitorio, cocina comedor, baño lavandería, patio interno. $ 10.000. Montalto Inmobiliaria. Coronel Díaz 316.

30|3|C|16|17|30|3|D

ALQUILO dpto. en Godoy Cruz, teléfono 290694. Pellegrini 1363, Godoy Cruz.

30|3|C|888|30|3

DEPARTAMENTO centralísimo de categoría, 2 dorm., living comedor, cocina y baño. Alquilo, 17.000 mensuales. Horario de comercio, 256362.

30|3|T|3790|30|3

GERENTE de empresa necesita alquilar casa o Dpto. 253853.

30|3|F|56906|2|4

GALPON 600 m2. en Godoy Cruz pieza, baño, fuerza, fosa pesos 20.000. Jujuy 123 Ciudad.

30|3|T|3777|31|3

Servicio Doméstico Pedidos

A. EMPLEADAS, con, sin retiro hasta 650.000, Morón 284. Teléfono 291104.

29|3|C|18|2|4

A EMPLEADAS necesito, buenos sueldos. Agencia España 1683. - Teléfono 259168.

29|3|C|610|2|4

A EMPLEADA medio día necesito. Buen sueldo. Guido Spano 21, Godoy Cruz.

29|3|F|51972|30|3

A EMPLEADA cama adentro para matrimonio solo necesito. Lavalle 101, esquina San Juan.

29|3|C|760|30|3

A SEÑORA, señorita, ayuda quehaceres domésticos, con referencias, para Chacras de Coria. Corta familia. Sueldo 4.000, casa, y comida. 9 de Julio 945. 1º "B".

30|3|T|3754|1|4|D

A - EMPLEADA cama adentro o hasta las 20 horas. Buen sueldo. Espejo 764. Ciudad.

30|3|T|3764|30|3

A - EMPLEADA cama adentro necesito, sin lavado. - P. Moreno 1724. Godoy Cruz. Tel. 226801.

30|3|T|3762|30 3

A EMPLEADA de mañana, limpieza y planchado. 20 de Junio 186, Godoy Cruz, a una cuadra de calle San Martín. Tel. 225814.

A - EMPLEADA para quehaceres domésticos y cocina, cama adentro, para dos personas. Arístides Villanueva 243.

30|3|T|3758|30|3

A EMPLEADA para departamento. Preferible con referencias. Cama adentro Buen sueldo. San Martín 1430 piso 11 .Dpto. 42.

30|3|F|36822|30|3

A EMPLEADA con retiro, buen sueldo y trato. Córdoba 512.

30|3|T|3792|30|3

A EMPLEADA doméstica cama afuera sin cocina para matrimonio solo. Avda. Costanera 1375 casi esquina Uruguay. Guaymallén. Tel. 216051.

30|3|C|868|30|3

A. EMPLEADA argentina necesito cama adentro ó con retiro. Referencias. Tratar: Necochea 364 6º A.

30|3|C|833|30|3

A COCINERA p|matrimonio solo. De 10 a 22 hs. $ 350.000 m n. - Avenida España 1091 - 7º - 4.

30|3|C|986|30|3

A EMPLEADA necesito buen sueldo. Liniers 56 - (Emilio Civit al 100).

30|3|T|03776|30|3

A EMPLEADA cama adentro matrimonio con niños 300.000 inicial. Don Bosco 163, Dpto. 5 - Ciudad.

30|3|T|3767|30|3

A SRA. mayor, cama adentro necesito. Rivadavia - Godoy Cruz.

51996|30|3

COCINERAS, mucamas, niñeras, cama adentro y retiro. 600.000. Rivadavia 610.

30|3|C|989|30|3

CHICA medio día necesito. Teléfono 290736. Arístides Villanueva 376 Cdad.

30|3|C|860|30|3

EMPLEADA, servicio doméstico, con retiro necesito. Belgrano 960.

29|3|F|56744|31|3

EMPLEADA cama adentro, limpieza y cocina, buen sueldo. Belgrano 990 - 3º - 6 - Ciudad.

30|3|T|3761|31|3

EMPLEADA de 8 a 15 horas, pesos 300.000. Pago micro. Pasaje Romairone 1644. Godoy Cruz. Tel. 293311.

30|3|T|3757|30 3

EMPLEADA matrimonio solo, sin lavado ni cocina, medio día, sueldo $ 250.000. Olascoaga 1164. Ciudad.

30|3|C|826|30|3

EMPLEADA cama adentro sin lavado ni planchado. Sueldo $ 400 mil. Tratar en horario de comercio. San Martín 1662. Teléf. 214909.

30|3|T|03785|30|3

EMPLEADA para matrimonio solo se necesita de 7.30 a 15. Av. España 688. Dpto. 4.

30|3|T|3755|30|3

EMPLEADA limpieza, jardín infantes, necesito. Azopardo 16, G. Cruz, frente Bco. Mendoza.

30|3|F|51993|30|3

EMPLEADA m|día, para corta familia. Sueldo, 2.500. P.|los Andes 894, G.|Cruz.

30|3|C|992|30|3
30|3|T|3797|31|3

EMPLEADA necesito con retiro, con lavado y planchado. Buen sueldo. Perú 480, Las Heras. Flia. García.

30|3|C|984|31|3

EMPLEADA quehaceres domésticos, medio día mañana. Urge. Jujuy 991.

30|3|C|951|30|3

EMPLEADA cama adentro necesito. Buenos Aires 246 Dpto. C. Ciudad.

30|3|T|3772|30|3

EMPLEADA doméstica con referencias. España 918. 4to. piso. Departamento 3.

30|3|C|907|30|3

EMPLEADA cama adentro necesito, buen sueldo, Rondeau 315. Ciudad.

30|3|C|8652|30|3

MUCAMA cama adentro, necesito. Santa Fe 161, Tel. 258766.

30|3|C|10|11|30|3|D.

NECESITO empleada cama adentro, matrimonio solo. Teléfono 241006.

29|3|C|771|30|3

NECESITO empleada 1|2 día con referencias. Don Bosco 174, ciudad.

29|3|C|393|30|3

NECESITO empleada servicio doméstico en casa calle Castelli 828. Dorrego - Guaymallén Mza. Sueldo $ 4.000,00. Horario 8.00 a 15.00 hs.

30|3|C|873|30|3

NECESITO señora o señorita mayor de 35 años, cama adentro, que sepa cocinar, buen sueldo, con referencias. Tratar en Vicente López 443. De 8 a 12 hs.

30|3|F|56938|31|3

NECESITO mucama 1|2 día, para atender a 2 personas mayores. Informarse. Srta. Alicia. San Martín 1212 Mza.

30|3|C|840|30|3

NECESITO empleada, casa de familia. 700.000. T. 292497.

30|3|C|945|30|3

NECESITO chica cama adentro, cuidado 1 nena y pequeños quehaceres. Recomendación. Primitivo de la Reta 833, Ciudad.

30|3|C|939|30|3

NECESITO empleada doméstica. - Bato. P. Mendocinas 1427.

30|3|F|56908|30|3

NECESITO empleada matrimonio solo se necesita de 7.30 a 15. Av. España 866, 3er. piso, D

30|3|C

NECESITO empleada cama adentro, edad, cama adentro, cocina, limpieza, mandados, recomendación. Buen sueldo. España 866, 3er. piso, D

30|3|C

NECESITO empleada con retiro. Tratar: Perfumería Sima, galería Kolton. Tra rencias.

30|3|C

NECESITO empleada cama tro, sepa cocina, sin lav planchado. Sueldo $ Huarpes 743, Cdad.

30|3|C

NECESITO empleada cama tro por medio día. Co 1er. Piso Godoy Cruz.

30|3|T

PARA lavado, planchado pieza. José Hernández Heras.

30|3|C

SE NECESITA empleada doméstico cama adentro cina, lavado ni planchado zu 203. Godoy Cruz.

30|3|T

SE NECESITA empleada doméstico todo el día, sueldo. Bandera de los Nº 1225. San José.

30|3|C

SEÑORA sola necesita cama adentro con ref Garibaldi 230.

30|3|C

SE NECESITA empleada doméstico, todo el día, con referencias Vte. López 445, 1er Ciudad.

30|3|C

URGENTE necesito empdio día. Buen sueldo rela 375. Godoy Cruz 248961.

30|3|C

OFRECIDOS

A EMPLEADAS señoras Agencia España 1683 garantía. Teléfono 2

30|3|F|56938|31|3

A MORON 284 solicita seleccionadas, garantsulte. Teléf. 291104.

30|3|C|

MATRIMONIO s|h, trabaja afuera. Muy comendaciones. Tel.

30|3|C|

SRA. CON bebé se cualquier trabajo diurnos, referencias Ciudad.

30|3|C|

SOLUCIONE su problema Bombal, ofrece a casa 292497.

30|3|C|

LICITACIONE

MINISTERIO DE ECONOMIA
CORPORACION DE EMPRESAS NACIO

Gas del Estado

Licitación Pública Nº 7

Llámase a Licitación Pública "para la ción de Cubiertas y Cámaras".

Apertura: 14 de Abril de 1976 a las

Las firmas interesadas pueden retirar gos respectivos en División Compras calles Las Tipas y Sgo. del Estero, Godoy Mendoza, de 7 a 13 horas, los días lunes a viernes.

VALOR DEL PLIEGO: $ 50,00.

INTERVENCION MILITAR EN LA PROVINCIA DE MENDOZA
MINISTERIO DE BIENESTAR SOCIAL

INSTITUTO PROVINCIAL DE LA VIVIENDA

Llámase a licitación pública para el día y horas que a continuación se detalla, por la compra de los siguientes materiales:

Sección Movilidad. Expte. 104-J-76 y Ac. Día 19 abril 1976. Hora 10. Cubiertas p/ camiones, camionetas, auto.

Fábrica de bloque. Expte

HOSPITAL

Consejo de
Decreto Nº

Llámase a LICIT para el Hospital adquirir lo que detalla

EXPTE.: Nº
SERVICIO MA
APERTURA:

500 Kgs. de
DAD para
chones.

EXPTE.: Nº
SERVICIO AL
APERTURA:

7.000 Kgs.
trincha
de 1976.

Los pliegos
rán ser retir
Compras del
lle Salta y
del pliego: $

encuentran a
interesados en
tituto Provincial
sita en calle
de $ 12.

LINDOR COVAS — por WALTER CIOCCA

La selección nacional juega hoy en Alemania

BERLIN OCCIDENTAL, 29 (Télam-Especial). — El seleccionado argentino de fútbol jugará mañana, en el estadio Olímpico de esta ciudad, el cuarto partido de su gira europea, pero esta vez no ante un equipo nacional, sino frente a uno de los clubes más poderosos y populares de Alemania Occidental, el Herta BSC Berlín.

La derrota del sábado último frente a Hungría no fue suficiente para borrar la buena actuación de los argentinos ante la Unión Soviética y, primordialmente, frente a Polonia, a los que superó. De allí que el interés despertado por su presentación esté plenamente justificado.

Para el director técnico César Luis Menotti el encuentro de mañana reviste mucha importancia, "pues enfrentaremos a un adversario que es buen representante del fútbol alemán, uno de los mejores del mundo, sino el mejor, como lo probó en el campeonato de 1974".

Luego, Menotti explicó: "Es importante jugar frente a equipos de estilos distintos. La gente piensa que en Europa todos se mueven igual y no es así. Vamos a extraer importantes conclusiones y nuestros futbolistas, además, van adquiriendo la experiencia necesaria para luego no llevarse ninguna sorpresa".

La derrota con Hungría fue juzgada así por el técnico: "decir si perdimos bien o mal ahora no viene al caso. Ellos tenían un buen equipo y explotaron bien las pocas fallas que tuvimos en la defensa. Además, nosotros no anduvimos bien para el arco, sino fíjese en ese gol increíble que se perdió Luque en el primer tiempo. Ni el puede creerlo todavía".

En cuanto al Hertha Berlín, cabe recordar que es uno de los conjuntos más antiguos de Alemania, junto con el Shalke 04, el Nuremberg F.C. y el HSV Hamburgo. Varias veces ganó el campeonato de Berlín y Brandenburgo y desde 1963 actúa en los certámenes de la Bundesliga, que nuclea a todas las entidades futbolísticas alemanas.

Su mejor actuación data de la temporada última, cuando ocupó el segundo puesto, detrás del Borussia Moenchengladbasch, tras una campaña feliz, plena de aciertos.

Cuenta con 1.600 socios, que son los que con su aporte financiero apoyan económicamente al club y sus colores son idénticos al del seleccionado argentino: camiseta celeste y blanca a rayas verticales.

Sus mejores elementos son Erich Beer, un típico goleador, que el año último anotó 20 tantos, y Erwin Kostede, ambos en el seleccionado alemán.

Octogonal de básquetbol

RESISTENCIA, 29. (Télam). — Comenzará esta noche aquí el torneo octogonal de básquetbol "Puente General Belgrano", que anualmente organizan las asociaciones de ese deporte de Resistencia y Corrientes, con la participación de los mejores equipos de cada ciudad.

En el Hindú Club, de Resistencia, se enfrentarán Villa San Martín y Sarmiento y, posteriormente, jugarán el equipo local y el de Regatas.

En Corrientes mañana se efectuará la primera fecha con estos partidos: San Martín vs. Córdoba y Regatas Corrientes vs. Juventud.

Autoridades de la FIFA visitaron Córdoba

CORDOBA, 29 (Télam). — Estamos completamente seguros que el campeonato Mundial de 1978 se realizará en la Argentina a entera satisfacción del pueblo argentino", expresó aquí el presidente de la comisión del mundial de fútbol 78 y vicepresidente ejecutivo de la Federación Internacional de Fútbol Asociado (FIFA), Hermann Neuberger.

Neuberger preside la delegación que visita nuestro país para interiorizarse de los distintos aspectos de la organización del mundial 78.

El mencionado dirigente al formular la apreciación sobre la concreción del campeonato, lo hizo ante el interventor militar en la provincia de Córdoba, general de brigada José Antonio Vaquero, quien le dio la bienvenida oficial.

Los saludos protocolares se formalizaron en la Casa de Gobierno, una hora después del arribo de la delegación al aeroparque local, que se produjo a las 9.40.

En la Casa de Gobierno el general Vaquero afirmó que "Tanto las autoridades nacionales, como las que se encuentran a cargo de la Intervención Militar en Córdoba, están definidamente dispuestas a que el campeonato Mundial de fútbol 1978 se realice en nuestro medio y que Córdoba sea subsede de ese acontecimiento deportivo internacional".

Asimismo, el interventor militar se puso a disposición de los visitantes para facilitarles las tareas a desempeñar en esta provincia. La delegación está compuesta por Hermann Joch, gerente general de la Asociación del Fútbol Alemán; el técnico del seleccionado alemán de fútbol, Helmut Schooen; el representante de la AFA ante la FIFA, doctor Martín Noel y el delegado de la Junta Militar en la Subsecretaría de Deportes y Turismo, capitán de corbeta, Marcelo Loys; quienes fueron recibidos por el ministro de Bienestar Social de la Intervención Militar, comodoro Fernando Rodríguez.

Tras la visita al Interventor Militar los miembros de la FIFA y del Comité Organizador del Mundial 78 en Córdoba recibieron un amplio y detallado informe de las empresas constructoras del estadio que será escenario de partidos por el Mundial.

En la ocasión se destacó que existen 12 frentes de trabajo en el predio del Chateuz de Carreras, a unos 10 kilómetros del centro de la ciudad, señalando que en lo que hace al movimiento de tierras para el terraplén de las tribunas está terminado en un 95 por ciento, mientras que las excavaciones para el emplazamiento del campo auxiliar están totalmente concluidas.

Asimismo se trabaja a ritmo acelerado en la infraestructura del campo de juego, el que ha enarenado y se procura ahora la selección del suelo vegetal, que será mezclada con vermiculita y arena para el sembrado del pasto en un plazo de 30 días.

Se ha iniciado, además, la construcción de la excavación perimetral en lo que hace al foso, el hormigonado de la base, buches y vigas de la tribuna alta, mientras que ha concluido el terraplén para los muros de sostenimiento para los grupos sanitarios y otras obras conexas.

En lo que hace al riego, que será por aspersión, se ha iniciado la excavación para el desagüe subterráneo, que es la parte final de esta etapa, comprendiendo una cañería de 500 metros de longitud en tres caños de hormigón armado. Asimismo y ante requerimiento de los miembros de la FIFA, se indicó que se han solucionado los problemas de playas de estacionamiento y puentes de accesos al estadio, columnas en las tribunas y ubicación de los lugares asignados a los periodistas y cámaras de televisión.

Los representantes de las empresas sostuvieron que se está al día en algunas partes de la obra y, en la gran mayoría, se está adelantando la construcción.

Declaraciones de Helmut Schooen

CORDOBA, 29 (Télam). — El entrenador de la selección de fútbol de Alemania Federal, Helmut Schooen, anunció hoy aquí que el 5 de junio del año próximo su equipo jugará con [illegible] de Argentina, durante la realización de una gira que tienen programado realizar por varios países de América.

Schooen, quien integra la delegación de la FIFA que llegó ayer al país y hoy viajó a esta ciudad para inspeccionar los trabajos del estadio que servirá de subsede para el mundial de 1978, confirmó que el seleccionado de Alemania Federal tiene previsto, también, actuar en Brasil y en México.

Consultado sobre la composición actual del elenco nacional alemán, señaló: "La base del equipo campeón mundial 74 se mantiene, y se han incorporado algunos elementos nuevos (16 en total) al plantel, con vistas al certamen de 1978.

Respecto a la posibilidad que Alemania se adjudique nuevamente el magno torneo, dijo que todavía era prematuro poder efectuar semejante vaticinio. En parecidos términos respondió cuando se le preguntó qué chance le asigna a Holanda, agregando al respecto: "Por su juego fuerte y rápido es un conjunto sumamente peligroso, pero no hay que olvidar que aún tiene que clasificarse.

Schooen declaró que uno de los principales motivos por los que se encontraba en el país, era para determinar el lugar más conveniente para el alojamiento de la delegación alemana, durante la realización del mundial.

En un pasaje del reportaje, cuando debió contestar a qué atribuía su larga permanencia en un cargo tan inestable, como es el de director técnico, prefirió ceder la palabra a Hermann Neuberger, quien manifestó: "En 75 años de selección nacional, Alemania solo ha tenido siete entrenadores. Porque según nuestra manera de entender el fútbol, para que un equipo rinda al máximo, deben tener continuidad tanto los jugadores como el cuerpo técnico".

Por último el cotizado director técnico, refiriéndose al seleccionado argentino, expresó: "Pese a que no ví ninguno de los encuentros que está disputando en Europa, estoy convencido que va a formar un gran equipo y que será candidato de primera línea para la obtención del título en 1978".

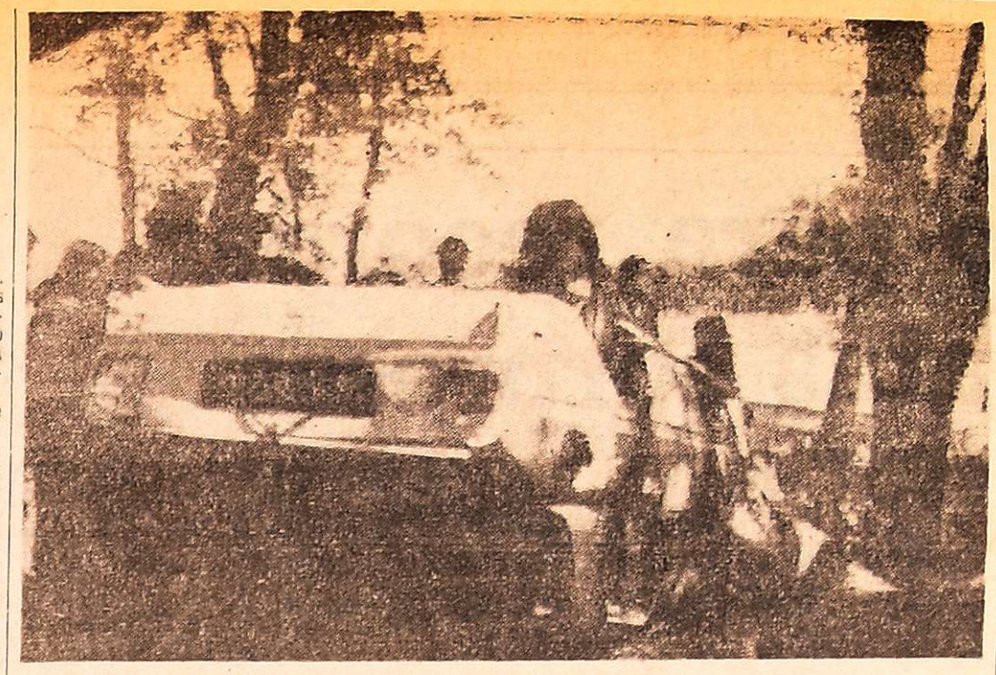

El coche de Carlos Garro, con las ruedas hacia arriba, indican la gravedad del accidente sufrido por éste, ayer en Las Flores, durante la final de la clase "C" de Turismo Nacional. El volante fue internado con fracturas y traumatismo.

Mejora el estado del volante Carlos Garro

BUENOS AIRES, 29 (Télam). — "La intervención quirúrgica a que fue sometido ayer mi hermano ha sido perfecta, y su evolución post-operatoria es satisfactoria". Informó esta tarde a Télam José Garro, refiriéndose a Carlos Alberto, quien el domingo tuvo un serio accidente en el circuito de Las Flores, cuando corría la serie final de la clase "C".

"La operación fue realizada por el doctor Mario Frigerio, quien es amigo de la familia. Carlos Alberto tenía fractura en el brazo y pierna izquierda, pero de acuerdo con el informe médico todo irá bien; por lo menos así lo esperamos", terminó diciendo el hermano del piloto accidentado.

El popular "Pájaro" Garro, dió ayer varios bumbos con su máquina como consecuencia del "autazo" que recibió por parte de otro corredor, cuando disputaba, con grandes posibilidades, la final de la clase "C" de Turismo Nacional, en el circuito "General San Martín" de Las Flores.

El accidentado, que se encuentra internado en el sexto piso del Hospital Italiano (sala de ortopedia y traumatología) y que fuera intervenido quirúrgicamente ayer, tendrá que estar alejado del automovilismo por un tiempo prudencial, ya que estimativamente, de acuerdo con el criterio médico, tiene de tres a cuatro meses de convalescencia.

Regazzoni: "Todo como estaba planeado"

LONG BEACH (California), 29 29 (U. P. I.). — El suizo Clay Regazzoni, quien ganó ayer el gran premio automovilístico del Oeste de Estados Unidos en dura pugna con su compañero de equipo el campeón mundial Niki Lauda, dijo que todo se desarrolló como estaba planeado.

"Ambos corrimos para ganar y el mejor hombre gana", dijo el suizo explicando acerca de su victoria sobre su compañero en el equipo de la Ferrari, después de una competencia a lo largo de toda la prueba de la Fórmula Uno que se corrió en las calles del centro de Long Beach, con premios por 265.000 dólares.

"Yo tuve muchos problemas en la práctica. Yo quería estar seguro de que terminaba la carrera. Estaba conduciendo para terminar, no para ganar", señaló su vez Lauda, quien comanda el campeonato mundial de este año con 24 puntos.

El campeón brasileño Emerson Fittipaldi obtuvo su primer punto para el auto Copersucar que ayudó a diseñar su hermano Wilson al ocupar el sexto lugar, una vuelta detrás de Regazzoni. Fue el mejor latinoamericano pues su compatriota Carlos Pace ocupó el noveno lugar, y el argentino Carlos Reutemann el decimonoveno.

Para Ferrari esta fue la tercera victoria en los tres grandes premios corridos este año. Lauda ganó fácilmente las primeras carreras en Brasil y Sudáfrica.

Los corredores de Fórmula Uno irán ahora Silverstone (Inglaterra), para una competencia que no cuenta para el campeonato mundial el 11 de abril. El gran premio de España, del 2 de mayo, es el próximo evento de la prueba mundial.

Después de los tres eventos, Lauda encabeza la competencia con 24 puntos, sobre 10 del francés Patrick Depailler, quien ayer llegó tercero, y nueve de Regazzoni.

Selección de básquet partió sin L. Olivetto

BUENOS AIRES, 29 (Télam) — Contrariamente a lo anunciado, no viajó hoy con la delegación argentina de básquetbol que intervendrá en el XXVI Campeonato Sudamericano de Básquetbol, que dará comienzo mañana en la ciudad de Medellín (Colombia), el presidente de la Confederación Argentina del citado deporte, Leopoldo Olivetto.

Sobre el particular, esta tarde se dio a conocer un comunicado aclarando las razones de dicha decisión, el que está concebido así: "Dada la situación imperante en el país, el vicepresidente en ejercicio de la institución, Leopoldo Olivetto, ha decidido no viajar a Medellín (Colombia), como lo tenía previsto, y mantenerse al frente de la misma, a los efectos de colaborar con las resoluciones que emanen de las nuevas autoridades de la Confederación Argentina de Deportes".

Presidiendo la delegación argentina partió en horas de la mañana de hoy, José Sicari, asesor de Olivetto.

Empate entre chilenos y argentinos

SANTIAGO DE CHILE, (Télam-ANSA). — El conjunto argentino de rugby de la "Universidad de La Plata", empató en doce tantos con el equipo de "Universidad Católica", campeón chileno de la temporada 1975. El interesante partido sirvió de debut para el quinteto trasandino en canchas de este país.

El encuentro se disputó en el estadio Santa Rosa de Las Condes y el primer tiempo había finalizado con la ventaja de nueve a tres, a favor del representativo chileno.

El cuadro de "Universidad de La Plata" realizará varias presentaciones en Chile, siendo la próxima el jueves cuando enfrente al equipo de "Cobs".

Asamblea en la Federación de Básquetbol

El próximo domingo, la Federación de Básquetbol de la Provincia de Mendoza realizará una asamblea general ordinaria en su sede de 9 de Julio 500, tercer piso. En el orden del día figura la designación de dos delegados para firmar el acta de la asamblea conjuntamente con el presidente y secretario; consideración de la memoria y balance del ejercicio 1975-76; elección de tres vocales titulares por terminación del mandato de los señores A. Pablos, C. Lucero y A. Vera; elección de seis vocales suplentes; elección de síndico titular y síndico suplente; designación de nueve personas a propuesta del consejo directivo, de las que se sortearán tres jueces titulares y tres jueces suplentes que integrarán el tribunal federativo durante tres años; y consideración del cálculo de recursos y presupuesto de gastos para el ejercicio siguiente y el informe de la comisión de hacienda.

Copa Libertadores

Estudiantes juega esta noche con Dep. Galicia

BUENOS AIRES, 29. (Télam). — Estudiantes de La Plata, tendrá que ganar su partido de mañana por la noche, frente al eliminado Deportivo Galicia —subcampeón venezolano— para mantener la esperanza de clasificarse semifinalista del Grupo I de la copa Libertadores de América.

Partido practicamente decisivo el que afrontará el conjunto estudiantil que dirige tecnicamente Carlos Bilardo. Será revancha del que se impusiera en Venezuela por uno a cero.

Estudiantes ha sumado en su haber cinco puntos y se encuentra a tres de River Plate que es el líder del grupo.

Los platenses, de perder un punto, estarían casi eliminados porque los riverplatenses con solo empatar su partido del jueves próximo, también frente al subcampeón venezolano, se habrían clasificado para las semifinales de la copa. Y con esos resultados el partido revancha en la ciudad de La Plata, entre ambos equipos, solamente tendría la significación de cumplir una obligación reglamentaria.

Es cierto, que Estudiantes al perder los dos primeros puntos en el monumental de Núñez, comenzó las eliminatorias con gran desventaja, que se acrecentó cuando regreso de Venezuela ya que de los cuatro puntos en disputa también perdió uno y River en cambio, conquistó los cuatro.

No cabe dudas que el rendimiento del conjunto estudiantil no es el mismo del final del campeonato nacional que lo llevó a disputarle a Huracán la clasificación para la copa y a quien venció claramente.

La transferencia de su puntero izquierdo Juan Ramón Verón al futbol de Colombia, precisamente al Juniors de Barranquilla, —líder del torneo— producida una vez lograda su participación en el Grupo 1, ha resentido el andamiaje del equipo, que no ha ratificado su rendimiento anterior.

La esperanza es pequeña, pero existe. Para ello deberá ganar y si lo hace sin antenuantes, mejor. Deberá esperar luego el "resbalón" de River frente al Deportivo Galicia, y si así sucede jugarle con todo en el encuentro final del grupo. Entonces sí, con mayores esperanzas, que las que alienta ahora.

La terna de árbitros está integrada por José Luis Martínez (Uruguay), Héctor Ortiz (Paraguay) y Juan Silvano (Chile).

Las posibles alineaciones son las siguientes:

Estudiantes: Pezzano; Pagnanini, Rodríguez, Brown, Herrera, Reguera, Pachamé, C. López, Milano, Benito y Cabezas.

D. T. C. Bilardo.

Deportivo Galicia: Jiménez; David, Cecilio, Waltfi, Marquina, Mauro, Alejo Rivero Mendoza, Soto y Tiaokele.

D.T.: W. Roque.

El encuentro dará comienzo a las 21.20.

Básquet: la Argentina y Perú, el jueves

MEDELLIN, Colombia, 29. — (Télam-AFP). — A pedido de Chile, que debía disputar tres partidos consecutivos, se modificó el calendario del torneo Sudamericano de Básquetbol, que dará comienzo mañana en esta ciudad, con la participación de Brasil, Argentina, Uruguay, Perú, Chile, Paraguay y Colombia.

El programa del certamen quedó constituido de esta manera: 30 de marzo, Uruguay-Brasil y Colombia - Paraguay; 1º de abril, Argentina-Perú y Colombia-Chile; 2 de abril, Paraguay - Brasil y Argentina-Uruguay; 3 de abril, Chile-Brasil y Colombia-Perú; 4 de abril, Argentina-Paraguay y Uruguay Perú; 5 de abril, Uruguay-Paraguay y Colombia-Brasil; 6 de abril, Argentina-Chile y Brasil-Perú; 7 de abril, Paraguay-Perú y Uruguay-Colombia; 8 de abril, Uruguay-Chile y Colombia-Argentina; 9 de abril, Chile-Paraguay y Argentina-Brasil.

Brasil, con nueve conquistas, es quien en mayor cantidad de oportunidades ha logrado el título. Lo siguen Uruguay con ocho, Argentina con seis y Chile, Perú y Paraguay, con un campeonato cada uno.

Falleció otra víctima del ring

MANILA, 29. (Télam-Reuter). — El púgil "amateur" filipino de peso gallo, Fernando Arcelias, falleció aquí a los tres días de haber sido noqueado en un combate que disputó en Bago, ciudad ubicada al sur de Filipinas, informó hoy la agencia de noticias local.

La temporada de automovilismo inauguran el 11

El 11 de abril próximo, se inaugurará la temporada de automovilismo deportivo de Cuyo, que fiscaliza la Federación Zona 8. En esa ocasión, la Asociación Mendocina de Automovilismo hará correr pruebas de turismo de carretera cuyano, turismo de cafetera y turismo nacional especial "A", "B" y "C". La actividad se desarrollará en el autódromo de Los Barrancos

Posiciones de la Libertadores

CARACAS, 29 (UPI). - (Por Hernan Maldonado). — El subcampeón brasileño Cruzeiro se clasificó para las semifinales del torneo por la Copa Libertadores de América en momentos en que las eliminatorias en las otras cuatro series están llegando a su fase de definición.

Cruzeiro derrotó el domingo por dos a cero a Internacional obteniendo virtualmente el derecho de pasar a la siguiente fase del certamen en la que jugarán los ganadores de las otras cuatro series y el campeón del año pasado, Independiente, de Argentina.

Las posiciones en el grupo tres, cuando faltan por disputarse todavía tres encuentros son las siguientes:

Equipos	P.	Pg.	Pe.	Pp.	Gf.	Gc.	Pt
Cruzeiro	5	4	1	0	16	8	9
Internacional	4	2	0	2	8	7	4
Olimpia	4	1	1	2	5	6	3
S. Lucero	5	1	0	4	5	13	2

En el grupo uno la situación podría quedar definida cuando se enfrenten en Buenos Aires River Plate y Deportivo Galicia. Los venezolanos han perdido toda opción de clasificación y River, si logra la victoria, será el segundo en pasar a las semifinales, aunque puede da en su último compromiso frente a sus compatriotas de Estudiantes.

Equipos	P.	Pg.	Pe.	Pp.	Gf.	Gc.	Pt
River Plate	4	4	0	0	6	1	8
Estudiantes	4	2	1	1	6	3	5
Portuguesa	5	1	1	3	5	10	3
Galicia	3	0	0	3	1	4	0

Los ecuatorianos marchan por buen camino en el grupo dos, luego de sus victorias en su propio campo ante los bolivianos. En mucho dependerán los resultados de los encuentros de revancha que se efectuarán en La Paz y Santa Cruz. Liga Deportiva Universitaria sigue siendo un firme aspirante por su trayectoria dentro de la copa continental.

Equipos	P.	Pg.	Pe.	Pp.	Gf.	Gc.	Pt
L.D.U.	3	2	1	0	7	2	5
Cuenca	3	2	1	0	5	2	5
Guabira	3	1	0	2	1	5	2
Bolivar	3	0	0	3	2	6	0

La derrota de Millonarios en manos de Independiente Santa Fe ha complicado la situación en el grupo cuatro, porque ahora los colombianos deberán luchar duro para conquistar nuevos puntos como visitantes en territorio peruano.

La dificultad mayor de los colombianos estará en Puno, una ciudad de casi 4.000 metros de altura donde Alfonso Ugarte tiene una larga tradición de vencedor. La definición en este grupo, según los observadores, se dará después del 14 de abril, fecha en que deben jugar Millonarios con Ugarte y cuatro días después Millonarios-Alianza Lima.

Equipos	P.	Pg.	Pe.	Pp.	Gf.	Gc.	Pt
Millonarios	4	2	1	1	6	2	5
Alianza Lima	4	1	2	1	3	3	4
I. Santa Fe	4	1	2	1	6	6	4
A. Ugarte	4	0	3	1	2	6	3

Finalmente en el grupo cinco el invicto Unión Española, de Chile, está a solo una victoria de conquistar la clasificación, pero todo dependerá de lo que haga en calidad de visitante en Montevideo ante Peñarol y Nacional.

Los chilenos han mostrado hasta ahora una vanguardia goleadora y una defensa eficaz y por lo que se ha visto hasta ahora es el mejor equipo en el grupo.

Equipos	P.	Pg.	Pe.	Pp.	Gf.	Gc.	Pt
U. Española	4	3	1	0	4	0	7
Palestino	4	2	0	2	3	3	4
Peñarol	4	1	2	1	3	3	4
Nacional	4	0	1	3	3	7	1

Faltando 21 partidos para concluir las eliminatorias, los equipos que han quedado sin opción para la clasificación son Portuguesa y Galicia, de Venezuela; Internacional de Brasil; los paraguayos Olimpia y Sportivo Luqueno, y Nacional de Uruguay.

Elogios para Galíndez

OSLO, (Noruega), 29 (Télam, de nuestro enviado especial Hernando Santos Nicolini). — Elogiosos comentarios publicados en los más importantes diarios noruegos despidieron al campeón del mundo Víctor Galíndez, quien esta tarde viajó con destino a Copenhague, donde el 8 de abril próximo se presentará en un combate fuera de título pactado a diez asaltos, frente al estadounidense Jesse Burnett, séptimo en el ránking de la AMB.

El matutino Dagbladet publica en su tapa una foto de Harald Skog, tendido en la lona, con un título a cuatro columnas que dice: "El payaso quedó noqaut".

El diario del mediodía "V. G." dedica sus páginas centrales de la sección deportes a una serie de fotos, que muestran como fue "masacrado" Skog y que fueron tituladas "Fin de una parodia". El vespertino Flenpoften es menos severo en su título que simplemente dice: "Skog no tuvo chance ante un campeón como Galíndez".

Los pequeños Pablo y Rubén Nicotra de diez y doce años de edad respectivamente, fueron esta mañana los encargados de comprar los diarios y traducírselos a Galíndez y a su equipo.

Hasta el sol y la temperatura —hecho insólito, superó en esta época del año los 15 grados— quisieron asociarse a la despedida del campeón del mundo, quien dedicó la mañana a recorrer las más importantes tiendas del centro, en busca de alguna compra, pero los altísimos precios compradores con los

No era para menos, por un juego "sport" de pantalón y campera se le solicitaron algo más de diez millones de pesos viejos, por un par de zapatillas deportivas un millón seiscientos mil y por un disco "Long Play", cerca de quinientos mil pesos de la vieja moneda. En todos los casos la respuesta fue la misma, previa traducción a nuestro signo monetario: "Muchas gracias, no lo llevo".

Pero no todo fue frustración para el equipo argentino. La buena noticia la trajo el promotor danés Morgen Pall, quien confirmó la presentación de Rubén Pardo, ante un rival noruego a designar, en uno de los combates complementarios de la velada a desarrollarse el próximo 8 de abril en Copenhague.

Pardo, 24 años, de brillante campaña como aficionado, fue campeón sudamericano y latinoamericano de los medianos livianos, y además en 1974 representó a nuestro país en el campeonato mundial de Cuba, debutará como profesional en un medio muy favorable a su estilo.

El colega local Trygbe Sundboe, comentó: "Pensar que este chico le dio más trabajo a Galíndez, en las prácticas, que Skog en la pelea. Aquí tiene gran futuro.

Otro de los viajeros, pero con destino a Buenos Aires, fue el dirigente argentino Felipe Crapper, coordinador de la Asociación Mundial, quien actuó como veedor de esta entidad y además tuvo que hacerlo como jurado, ante la ausencia del

anoche. La del árbitro Tor Perez registraba los dos asaltos favorables a Galíndez, la suya el primero empate y el segundo para Víctor y la del jurado local un asalto para cada uno.

Mientras el promotor argentino Juan Carlos Lectoure se encontraba en Noruega llegó a sus oficinas del Luna Park el contrato para la pelea que por el título mundial de los medianos livianos sostendrán en Tokio, el 18 de mayo, su actual poseedor, Koichi Wajima y el pampeano Miguel Angel Castellini.

El mismo venía firmado por el campeón, su manáger Itos Misako, el promotor Hiroyuki Yamagata y el comisionado Kotal Kikuchi. La única recomendación que traía era que fuera firmado por Castellini y Juan Carlos Lectoure y devuelto antes posible.

Crapper, un dirigente que sabe trabajar, hizo firmar el contrato al pampeano y se lo trajo a Noruega a Lectoure, para que éste lo rubricara y lo mandara de aquí al Japón. De esta manera se ganaron más de diez días y se aseguró la chance de Castellini, puesto que "Tokio tiene previsto su arribo a Buenos Aires para el once de abril y hasta esa fecha el contrato hubiera estado demorado.

El triunfo de Hugo Corro

El boxeador Hugo Co[illegible]

EDICTOS JUDICIALES

EDICTO. — Décimo Quinto Juzgado Civil. Autos Nº 39231. "Dección Prov. de Vialidad c/Rosa Rosaura, Sara T. Leyro y Kreuttzer p/Expropiación". Cita emplaza diez días demandados y/o sucesores, herederos o interesados rasgo terreno ubicado en el Sur de la Colonia Alvear, Departamento General Alvear, superficie total 26.718 Has. 7.521,96 m2. Inscripto Registro Propiedad Raíz Mza. Nº 3.817 s. 5 Tº 34-D de General Alvear; bajo apercibimiento ser representados Defendor Oficial. (Art. 22 inc. 3º, Dec. Ley 6745/57; Arts. 62 y 72 C.P.C.). Rodolfo H. Puebla, secretario. 24|3|F|55622|2|4

EDICTO. — Caja de Seguro Mutual Ley 1828, cita cinco (5) días beneficiarios Pedro Antonio Mabini Acerbi para reclamos derechos seguro mutual - Antonio Eduardo Schillagi, Director Gerente. 26|3|C|053|30|3

EDICTO. — Caja de Seguro Mutual Ley 1828, cita cinco (5) días beneficiarios Héctor Washington Ojeda Gatica para reclamos derechos seguro mutual. - Antonio Eduardo Schillagi, Director Gerente. 27|3|C|209|31|3

EDICTO. — Caja de Seguro Mutual Ley 1828, cita cinco (5) días beneficiarios, Santiago Carlos Ibarra para reclamos derechos seguro mutual. - Antonio Eduardo Schillagi, director gerente. 27|3|C|234|31|3

EDICTO. — Caja de Seguro Mutual Ley 1.828, cita cinco (5) días beneficiarios Estanislao Manuel Luna Carmona, para reclamos derechos seguro mutual. - Antonio Eduardo Schillagi, director gerente. 26|3|C|781|30|3

EDICTO. — Juez Décimo Cuarto Juzgado Civil, Cita y Emplaza Herederos de: Cayetano Cisternas, Comparendo Dos Abril 1976, Diez Horas. Autos Nº 87.516. - Felipe A. de la Rosa C., Secretario. 18|3|C|472|30|3|A

EDICTO. — Juez Segundo Juzgado Civil, San Rafael, cita herederos y acreedores de José Secundino Santander, audiencia. Nueve de Abril próximo, ocho horas. Autos 17224 Elda I. Savoy, Secretaria. 18|3|F|54538|30|3|A

EDICTO. — Juez Octavo Civil, cita herederos y acreedores. Vicente Visoli, audiencia: Veintiuno de Abril Próximo, doce horas, Expediente 40.117. Oscar Willian Tello, Secretario. 18|3|C|692|30|3|A

EDICTO. — Juez Décimo Primer Juzgado Civil, Expte. 109.452, cita emplaza interesados sucesión María Esther Bolorinos de Budan, audiencia veintiuno abril próximo, once horas. Juan Carlos Puebla, Secretario. 22|3|C|042|1|4

EDICTO. — Juez Primero Civil cita emplaza herederos y acreedores de Enrique Cecilio Calivar comparendo siete de abril próximo, a las diez horas. Expte. 119.281 Julan Gutierrez Cassabe, Secretario. 20|3|C|228|30|3|A

EDICTO. — Juez 14º Civil, cita emplaza a herederos y acreedores de: "Ana Zita Vda. de Norz", comparendo catorce abril próximo, doce horas. Autos Nº 86.956. Felipe A. de la Rosa, Secretario. 24|3|C|56|5|4|A

EDICTO. — Juez Décimo Primer Juzgado Civil, Expte. 109.374, cita emplaza interesados Sucesión Francisco Di Liddo audiencia veinte y uno Marzo próximo doce horas. Juan Carlos Puebla, Secretario. 4|3|C|579,30|3-A

EDICTO. — Juez Primer Juzgado Civil San Rafael, cita herederos y acreedores Clotet María y Carlos Mas, audiencia trece de Abril próximo a las once horas. Autos Nº 72.466 A. José Yague, Secretario. 24|3|F|55573|5|4|A

EDICTO — Segundo Juzgado Civil Tercera Circunscripción, cita herederos y acreedores de Roberto Othello Egea. Comparendo abril [illegible], once horas. Esc. Act. Pedro [illegible] Messina, secretario.

EDICTO. — Juez Sexto Juzgado Civil, cita herederos y acreedores de César Chiodi e Hilda Santoni de Chioli, comparendo día veintiocho de Abril próximo a las once y treinta horas. Expte. Nº 84.353. Mendoza, 5 de marzo de 1976. Alberto J. Sachi Yori, Secretario. 24|3|C|74|5|4|A.

EDICTO. — Juez Décimo Primer Juzgado Civil, Expte. 109.046, cita emplaza interesados Sucesión Antonio Hudson audiencia diecinueve Abril próximo once horas. - Juan Carlos Puebla, Secretario. 24|3|C|124|5|4|A

EDICTO. - Humberto L. Giorgi[illegible]nini, martillero, matrícula 56[illegible] miciliado Corrientes Rodríguez ciudad, orden 7º Juzgado Civil, autos 32.178 "Plaza Juan c/Manuel Ferreyra p/resc. de contrato, daños y perjuicios", 12 abril 1976, hora 11, estrados tribunal, tercer piso, norte Palacio Justicia, frente secretaría Sr. José M. Hidalgo, rematará base $ 6.615,00 (705 valuación fiscal $ 9.450,00) inmueble urbano propiedad demandado, situado Villa Hipódromo, Godoy Cruz, Mendoza, calle 20 de Junio 1569, con edificio construcción adobe, techos caña, barro, ruberoil, pisos mosaico, cielorraso lienzo, pintura aceite y cal, agua, luz, gas, cloacas, 2 habitaciones, comedor, cocina comedor, galería con mampara, baño instalado, galponcito, patio con parral, entrada auto, habitada por demandado y familiares directos. Superficie: 319,95 m2. Límites: Según títulos agregados autos donde pueden consultarse, no aceptándose reclamos posteriores por falta o defecto los mismos. Norte, lote 28; Sud, calle 20 de Junio; Este, lote 19 y Oeste, lote 25 y fondos lotes 26 y 27. Inscripciones: Registro Propiedad Raíz a nombre Manuel Ferreira Nº 9.221 fojas 10, tomo 58 "A", Padrón Territorial 11.939; Padrón Municipal 15.350 y Obras Sanitarias Nación, localización calle 20 de Junio 1569, Godoy Cruz. Cuenta 45.237. Deudas: a 1975 Rentas, $ 1.309,11; Municipalidad $ 3.336,07 (en ejecución); O. Sanitarias Nación pesos 959,20, todos más multas, intereses, recargos fecha pago y departamento Godoy Cruz. Gravámenes: Embargo de autos $ 68.000,00 anotado folio 136, tomo 29. Embargo: autos 111.495 Tribunal Tributario, Municipalidad Godoy Cruz c/Ferreyra Manuel - Apremio $ 3.230,07, anotado folio 71, tomo 32, ambos embargos Godoy Cruz. Hipoteca: Primer grado favor Perla Santiago Francisco $ 250.000,00 [illegible], anotada folio 225, tomo 17, Impar, Hipotecas Godoy Cruz. Notificación. Acreedor hipotecario o tenedor documento hipotecario, concurra subasta a defender sus derechos. Seña 10 % dinero efectivo acto remate conjuntamente con honorarios martillero 3 %, saldo aprobación subasta. Informes: Juzgado o martillero. 26|3|C|425|7|4|A

EDICTO. — Orden 10º Juzgado Civil, Secretaría 10, Expte. 10.076, "Pistoresi Ana María c|Santos Alberto Sarmiento ejec.", Ricardo E. Pelegrina rematará seis abril próximo a las 10.30 hs., frente Secretaría Tribunal parte que corresponde al demandado en inmueble calle M. Moreno 512, Pedro Molina, Gllén., Mendoza, inscripto a nombre demandado y Gertrudiz Guzmán de Sarmiento, superficie s|t de 240 m2., límites: Norte parte del lote 10; Sud calle Nueva Nº 1 frente a Juan Molina; Este lote 9 Mz. I; Oeste con parte del lote 7 Mz. I. Inscripto Nº 12543 fs. 145, Tº 90-C Guaymallén. Mejoras: portón grande chapa, y construcción adobe. Base $ 3.087. Gravámenes: embargo de autos $ 58.000. Deudas: Rentas $ 200.00. Municipalidad Guaymallén pesos 1.057,07. Irrigación $ 1.405,38. Títulos agregados expediente donde pueden examinarse, no admitiéndose reclamos posteriores al remate. Seña 10 % comisión 3 % dinero efectivo, saldo aprobación. Informes Juzgado o martillero. 9 de Julio 7[illegible]0. 3er. Piso, Escritorio 3, Ciudad.

ARGENTINO Mendoza
Concesión Nº 47/Dto. 8º
Tarifa Reducida
Franqueo a Pagar
Concesión Nº 228

LOS ANDES

MENDOZA — Martes 30 de Marzo de 1976

Año XCIV — Núm. 31

El campeonato al día

Clásico para recordar y 3 gratas sorpresas

Hay un axioma que dice: "Los últimos serán los primeros". Y quizás ello se convierta muy pronto en realidad, en la medida que estas tres gratas sorpresas que son Deportivo Guaymallén, Atlético Palmira, Boca Juniors sigan así, con rancos ganadores con pasos triunfadores. Atención, que no subestimamos a estos tres "chicos" del fútbol mendocino. Al contrario, nos sorprendemos del feliz comienzo, nos alegramos de que así sea y los felicitamos por este arranque que han tenido. Es muy cierto que Atlético San Martín hace honor a su título de campeón y ya está en la punta, solito, sin ninguna compañía. Pero entre los escolares, y junto a Independiente Rivadavia y Atlético Argentino, están esos tres "chicos" que a gusto ver cómo se divierten y hacen travesuras...

Y por ahora no es una ilusión óptica, es tan cierto como real, comprobar que el "Lobo" y el "Expreso" cierran las posiciones. Ambos están a cero y para peor desgracia Gimnasia ya tiene ocho "pepas" en contra como para pensar que al Racing Club de Avellaneda le sobró un competidor aquí en Mendoza en eso de ir a buscarlo a fondo. Puede ser para amigos —"Blanquinegros" y "Tomberos"— un consuelo dar vuelta la tabla y observar, entonces si, que están punteros. Cosas de un campeonato que no respeta algunos pergaminos ni apellidos de clubes ilustres y que en la medida que consagra a Guaymallén, Palmira y Boca expulta a Gimnasia y Godoy Cruz.

El sábado fue el clásico. Con una goleada "Azul" para la historia y un "Rey" que se ubica en el trono. Porque de la mano de Tomás Felipe I, maestad de nuestras canchas, gran señor del fútbol, Independiente se dio el gusto y el lujo de hacerle nada menos que diez a su compadre del parque, que estas horas debe andar pensando que Ciro Lucero no era tan mal arquero como algunos decían. Y hasta hubo goles, pero un toque de distinción "Azul" y un festejo como hacia rato no se veia en el "River Plate mendocino", como un colega ya definió a este nuevo Independiente Rivadavia, el "equipo de las estrellas".

Por eso los hinchas del "Lobo" comentan ahora que salió constante cara la política de no jugar un peso en jugadores. Para mal de males se lesionó el roble que es el "Chueco" Vicino, mientras el pibe Espósito fue tan generoso que regaló dos goles. Y "Yacaré" Palavecino demostró que el otoño le sienta igual que el verano. Por eso, como está en clima, hizo tres goles.

• • •

Atlético San Martín ya está en la punta. Como para demostrar que por algo es el campeón. Como para pensar que don Mario Lorenzo Santamaría —el "Toto del Este" como lo bautizó la hinchada— ya se ambientó con el medio, porque planificó el partido a la perfección. Claro, por referencias le alcanzó, porque Maipú es el mismo del año pasado, salvo el color de la divisa que esta vez fue toda blanca con dos franjas horizontales, una roja y otra negra. Nadie puede discutir que los habitualmente "Cruzados" no lucieron un atuendo elegante. Pero tienen que aprender a patear los penales. En la primera fecha, Palazzo afuera; ahora Ferrari. ¿Qué pasa?. Habrá que ponerles tiza Bernardino...

Atrás el "cerrojo" y el pelotazo para "Pancho" Monárdez, ejecutor del contragolpe. Así llegaron los dos goles que le dieron la punta al "Albirrojo". La única "cara larga", como ya lo comentamos en nuestra sección de camarines, fue la de Zuvialde, que "metió la pata" con una mano y fue expulsado. "Estas perdonado "Flaco", porque verte a vos expulsado es lo mismo que ver pasar un plato volador", le gritó un hincha.

• • •

Después de la travesura un solo grito inundó la "Bodega": "Guaymallén, Guaymallén...". Al mismo tiempo un desafinado concierto de silbidos partió de la oficial para "premiar" en la despedida del campo a este "Expreso" que todavía no sabe lo que es andar y llegar a horario. Y como es tradicional, en la época de las vacas flacas, un grupo de asociados, con caras de pocos amigos y palabras, fuertes, se reunió frente a la secretaria para buscarle la quinta pata al gato y para "dialogar" con Pastor Acosta Barreiro.

• • •

Y cómo no va a andar bien el once de Rodeo de la Cruz si tiene dos maestros. Don Aroldo en el banco y el sabio "Quique" en el rectángulo. Y el "Coli" Cornejo y el "Pocho" Gutiérrez y Sartorio... Si hasta daban ganas de gritar "Academia". Por el invicto, por los tres puntos, por ese segundo puesto, por el equipo.

• • •

Año nuevo, vida nueva. Y en el Este sonríe Palmira, que parece que no quiere ser menos que su vecino San Martín. De la mano de Sergio Vázquez —un DT. nuevo que sabe y promete— el once "Aurinegro", que de negro no tiene nada, aunque ese sea el color de la camiseta que ahora lucen, le amargó la tarde a un Luján al que de pronto se le vino la noche. Porque en la pretemporada todo el mundo habló y elogió al "Granate", pero hasta ahora el "Granate" no dio señales de vida.

El que se pasó fue Carlos Eduardo Camargo, que cuando se la jugó Luján tapó magistralmente todos los agujeros de su arco. Y Meyer fue un "león" defendiendo. Y Chacón se acordó dos veces de "Mi Santiago querido...". Y Luján, chato, chato, sin cobrar altura, se volvió al Bajo a esperar que pasen las "nanas".

• • •

Esta vez no se suicidó Talleres. Porque con Juan Carlos Bissón como cuña, delante de la línea de cuatro, el "Azulgrana" aguantó a pie firme el cero. Pese a que llovieron los centros y los pelotazos, Argentino no encontró el gol que quizás mereció. Un punto es un punto, y para el "Cervecero" fue algo así como un soplo de vida. Dentro de lo aburrido que fue el partido, como una siesta al aire libre y bajo el solcito dominguero, Argentino fue el que siempre llevó la iniciativa. Pero como suele ocurrir en el ajedrez, no pudo dar jaque mate. Fue tablas y un buen negocio para Talleres. Lo feo fue el ataque de histeria de Cattáneo. Que no se repita más.

• • •

A ver el fixture. Primera fecha, visitante. Segunda fecha, también visitante. No importa. Viva Boca. Dicho y hecho, el equipazo de don Humberto Merlo ya van dos jornadas que saca pecho en campo ajeno y gracias a un triunfo y un empate ya suma tres puntos. Para empezar está bien, más que bien, si nos guiamos por la euforia de la hinchada "Xeneise". Y como comentaba un simpatizante: "Qué será cuando juguemos de locales". Eso, qué será...

• • •

Y el "Globito" tampoco se queja, porque siguen invictos y el "Cholo" respira tranquilo, aunque aun espera mucho más de sus dirigidos. En el penal el riojano "Milli" pellizcó la tierra, pero la pelota igual entró. Menos mal. Y aplausos por la gran tribuna que habilitó Huracán, premio al loable esfuerzo de sus dirigentes.

• • •

La tercera trae un sabroso programa. "Azules" y "Cruzados" son los grandes candidatos para abrir la fecha, si el Consejo Directivo mañana no dice lo contrario. Después, Talleres ante Huracán, Guaymallén que recibe a Atlético Argentino, Gimnasia que se traslada a Luján, en el Este San Martín con Godoy Cruz, y Boca con Palmira.

Con esta formación Deportivo Guaymallén dio el gran campanazo el domingo. En condición de visitante derrotó por 1 gol a 0 a Godoy Cruz. De esta manera el conjunto de Rodeo de la Cruz, junto a Boca y Palmira, es uno de los grandes animadores del torneo, junto a San Martín, Independiente y Argentino. "Quique" Lucero, como en sus mejores tiempos, es el cerebro del equipo y en el banco está la capacidad de Cortenova.

Minibásquetbol

Dos partidos suspendidos del torneo de minibásquetbol se jugarán el sábado próximo. En Pedro Molina, jugará el local ante Andes Talleres; y en Guillermo Cano, el local frente a A.M.S.A. Estos encuentros comenzarán a las 17.

El consejo de la Liga se reunirá hoy

Hoy, desde las 21, se reunirá el consejo directivo de la Liga Mendocina de Fútbol. Deberá considerar los despachos que emanen de comisiones y resolverá sobre el desglose de la 3ª fecha del torneo de primera "A". También sesionará el tribunal de penas a partir de las 16.30.

Se jugará hoy hóckey por el mercantil

Se completara hoy la primera fecha del torneo comercial de hóckey sobre patines. En Talleres, jugarán a las 21.30, Calzados Vallejos vs. Industrias Eléctricas Martino; y a las 22.30, Refrigeración Aconcagua vs. Casa Categás.

Los resultados registrados en la primera fecha fueron los siguientes: Estrella Española 3, Cantina Azulgrana 2; y Preseleccion "B" 6, Preseleccion "A" 4.

Esta noche se jugará básquet de primera "C"

Se jugará esta noche un partido suspendido del torneo oficial de primera "C" de básquetbol. A las 21.30, se medirán Independiente Rivadavia y Godoy Cruz.

Mañana por su parte, continuará el torneo "Fanny de Zavaroni" de acuerdo al siguiente programa: a las 20, preliminar de minibásquetbol entre Talleres y AMSA; a las 21, primera "A", Guillermo Cano vs. San José y a las 22, Atenas vs. Agua y Energía. Estos partidos se jugarán en la cancha de Guillermo Cano.

Se recupera el mendocino Roque Avallay

BUENOS AIRES, 29 (Télam). — El centrodelantero de Atlanta, Roque Avallay, se recupera rápidamente del fuerte encontronazo que sufriera ayer con el defensor de All Boys, Dragonetti causa por la que fue de inmediato internado en el hospital Israelita.

El médico que lo asiste, doctor Bronstein, declaró que el jugador sufrió luxación maxilar y traumatismo en el ojo izquierdo, donde le aplicaron dos puntos.

Solo se espera ahora una nueva consulta con el facultativo para constatar si está en condiciones de abandonar el policlínico, lo que se cree podrá hacer mañana.

A su arribo a Mendoza el notable golfista Vicente "Chino" Fernández, es saludado por Juan Antonio Orfila (h) presidente de la Federación Regional de Golf Centro Cuyo.

Las figuras del golf juegan desde mañana

En el vuelo 412 de las 14.45 de Austral Líneas Aéreas, llegó ayer la casi totalidad de los profesionales de golf que intervendrán en el campeonato internacional de golf que auspicia "Fulton". Fueron recibidos por el señor Antonio Famularo, presidente del Club de Campo Mendoza, el ingeniero Alfredo Cortegoso, secretario y por el capitán del club, Jorge Pillado Saavedra. También estaba en la recepción el señor Juan Antonio Orfila (h.), ingeniero Eduardo Gargantini y doctor Eduardo Pose, presidente, tesorero y secretario respectivamente de la Federación Regional de Golf Centro y Cuyo y los miembros del comité organizador del campeonato.

La delegación que nos visita venía presidida por el señor Antonio Omar Peralta y Juan Carlos Molina, presidente y secretario de la Asociación Argentina de Profesionales de Golf y estaba compuesta por los siguientes jugadores: Juan Carlos Cabrera del Ranelagh Golf Club, Vicente Fernández, Leopoldo Ruiz y Angel Gustavo Campos del Club Hindú; Antonio J. Luguori, Felipe Marchioni, Francisco Marchioni y Carlos Ordóñez del Jockey Club; Carlos Liberto de Venado Tuerto; Juan Carlos Molina del Boulogne Golf Club; Fidel de Luca de Los Lagartos; Armando Saavedra del Náutico; Jorge Soto del Club Libertad Golf Club, Orlando Tudino del Rosario Golf Club; Reynaldo Calgaro del B. Mitre de Rosario; Elsido Nari del Golf Club Argentino; Juan José Querello del Golf Club Villa Adelina; Lorenzo Mieres y Juan Quinteros del Campo Municipal de Golf; Jorge Carro del Highland Park; Rubén Terrier y Emilio Arrigona, libre.

En el vuelo 418 de las 19.40 arribaron Roberto De Vicenzo y el profesional Antonio O. Peralta del Golf Club San Martín, acompañados del directivo Pablo Zech. También se espera la llegada de profesionales de Tucumán y Córdoba. Los jugadores que viajaron de Buenos Aires fue por gentileza de Austral Líneas Aéreas.

Todos los profesionales mostraron su alegría de encontrarse en Mendoza, teniendo referencia de la hermosa cancha del Club de Campo. De Vicenzo y Fidel de Luca lo hacen después de dos años de la fecha de la inauguración de la cancha. Fidel de Luca luego de una grave dolencia se encuentra recuperado y espera no defraudar a los aficionados mendocinos.

El primer grupo que llegó, de inmediato se trasladó al Club de Campo para practicar y conocer la cancha. Hoy, en horas de la mañana proseguirá la práctica para encontrarse en óptimas condiciones. En cancha De Vicenzo estableun marcador de 36-34-70 se espera que será superad

Actividad para mañana

Mañana por la mañana profesionales jugarán los meros 18 hoyos clasificac También lo harán en caba ros la categoría de scratch hándicap) y de 0 a 9. Con profesionales intervendrán mejores valores de Chile, Fr cisco Cerda y Natalio Mora en pos del Gran Premio ton. Otra competencia atracción, será sin duda campeonato por equipo de aficionados de las cinco f raciones regionales de golf

Una delegación de la FIFA llegará mañana

Mañana, a las 14.45, llegarán a nuestra provincia los integrantes de la comisión organizadora del Mundial 1978 de la F.I.F.A. Esa comisión la integran su presidente H. Neuberger, H. Joch y los asesores H. Schon, director técnico de la selección de Alemania y A. Pietsch, director de Deportes de un periódico alemán.

Esta información fue suministrada por la oficina de prensa de la comisión provincial de Mendoza-Subsede. La aludida comisión hoy visitará Córdoba y mañana estarán en nuestra provincia para inspeccionar las obras del estadio.

Los huéspedes se alojarán en el Plaza Hotel y durante su estada se pondrán en contacto con el Comité Regional y participaran en actos donde serán agasajados. La jornada culminara con una cena en honor de los visitantes.

La delegación de la F.I. partirá de retorno a Bue Aires el jueves en un vuelo saldrá a las 9.20.

La visita es aguardada mucho interés por la comi provincial, ya que aprove rán la ocasión para infor sobre todo lo realizado el momento. La vasta ex riencia de los integrantes la comisión de la F.I.F.A. virá asimismo para recibir dicaciones sobre la gran presa que significa la obra estadio.

La comisión provincial Mendoza-Subsede, se apres recibir esta inspección co tranquilidad que da el h de haberse trabajado con ponsabilidad y procurando todos los casos, cumplimen los requisitos exigidos para nalizar con éxito las obras ser en 1978 una subsede Mundial digna de tan trascendente competencia deportiva

Torneo para veteranos en natación

El viernes 9 de abril ximo, se realizará una jorn de natación para veteranos actividad comenzará a las en el natatorio cubierto club Mendoza de Resatas. Federación Mendocina de tación invitó a participar nadadores, entrenadores, gentes, padres de nadadores todos aquellos deportistas siempre brindaron apoyo natación local.

Vuelos con alta delta habrá en Villavicencio

Despues de intensas gocas, el club CIDCAVA anció para el sábado y dom próximos vuelos regulares alas delta sobre el hote Villavicencio. Los vuelos rán a cargo de Johan bier, Jorge Caoa y Jacky.

San José postergó cena de camaraderí

El club Unión Deportivo San José, informó que reso diferir su cena de caraderí estaba prevista para el pas viernes. Ese acto se cumplir 30 de abril próximo.

Graduación de karate coreano habrá el sábad

El sábado próximo, dec 16, el Instituto Unión hará lizar una muestra y gra ción de tae kwon do (ka coreano) a cargo del inst tor Roberto Pacini.

La Peña de la Amistad y su tradicional cena

La Peña de la Amistad Futbolística realizará el viernes próximo, su tradicional cena de camaradería. Lo hará desde las 21 en España 948 de esta ciudad y reunirá, como lo hace habitualmente, a recordadas figuras del fútbol mendocino.

Universitario de Córdoba y su 69º aniversario

El club Atlético Universitario, de Córdoba, celebrará el 10 de abril próximo su 69º aniversario. Con tal motivo, realizará la cena aniversario en los salones del Jockey Club de la ciudad de Córdoba. La entidad cordobesa informó que las tarjetas pueden reservarse

MERK 1
EL ENCENDEDOR
• RECARGABLE
REGULABLE
LA VELA a GAS
LA LLAMA
ETERNA
PIDALO en

Farmacias de turno en la región de Cuyo

PROVINCIA DE MENDOZA

Capital. — Hasta las 24: "Aconcagua", Las Heras 150, Tel. 214886 y 214276; "Bristol", Paso de los Andes 29, Tel. 248219. Día y noche: "San Juan", San Juan 681, Tel. 291853; "Miliotto", Perú 2002, Tel. 214102; "Ayacucho", Ayacucho 299, Tel. 217302.

Policlínico Fleming. Teléfonos 241810 y 245792.
Hospital Central. Teléfonos: 248600, 240063 y 245287.
Hospital Emilio Civit. Teléfonos: 250000 y 216320.
Hospital Ferroviario. Teléfono: 252600.
Hospital El Carmen. Teléfonos: 220279 y 220803.
Servicio Sacerdotal Nocturno. De 21.30 a 6.30. Tel. 255654.
División Bomberos. Teléfono: 244888.
Comando Radioeléctrico de la Policía. Teléfono: 244444.

Godoy Cruz. — Hasta las 24: "San Vicente", Rivadavia esquina Belgrano, Tel. 229170; "Lucena", Francia 809, Tel. 225875; "Trapiche", Italia 1700 Barrio Trapiche, Tel. 226193. Día y noche: "La Merced", Malvinas Argentinas y 20 de Junio, Tel. 221437; "San Antonio", Rivadavia 1703; "Beltrán", Beltrán 1684, Tel. 247755.
Las Heras. — Hasta las 24: "San Luis", San Miguel 1420, Tel. 251009. Día y noche: "Falucho", San Martín 1702, Tel. 217077.
Guaymallén. — Hasta las 24: "San Nicolás", Adolfo Calle y Sobremonte, Tel. 242401; "San José", Godoy Cruz 399, Tel. 214448; "Guaymallén", Bra. de los Andes 4184, Tel. 260632. Día y noche: "San Miguel", Alem 1619, Tel. 240725; "Santa Teresita", Godoy Cruz 2451, Tel. 261453; "Alhambra", Carril Nacional 6720, Rodeo de la Cruz.
San Martín. — Hasta las 24: "Del Carmen", 9 de Julio 475, Tel. 21096. Día y noche: "Del Siglo", Alem 133, Tel. 21405.
Luján de Cuyo. — Día y noche: "Cacciavillani", San Martín 658. Tel. 980824.
Maipú. — Día y noche: "Padre Vázquez, Vázquez y Barcala.
Gutiérrez. — Hasta las 24: "El Globo", Ozamis 501, Tel. 972207. Día y noche: "Estación", 6 de Setiembre y Maza, Tel. 972625.
Junín. — Día y noche: "Del Pueblo", Mitre 234, Tel. 8.
Rivadavia. — Día y noche: "Rivadavia", San Isidro 740, Tel. 42454.
La Paz. — Día y noche: "Las Chacritas", Belgrano y 25 de Mayo, Tel. 36.
Tunuyán. — Día y noche: "Española", San Martín 1800, Tel. 2452.
Tupungato. — Día y noche: "San José", Belgrano 598, Tel. 8052.
Eugenio Bustos. — Día y noche: "San Antonio", G. Cano y Arenales, Tel. 17.
La Consulta. — Día y noche: "La Consulta", San Martín 568, Tel. 1.
Santa Rosa. — Día y noche: "Santa Rosa", ruta 7 s|n., Tel. 27, Las Catitas: "San Andrés", ruta 7 s|n.; "Las Catitas", Av. Eulalia Calderón s|n. La Dormida: "La Ruta", ruta 7 s|n.; "Del Pueblo", Av. Remo Falciani s|n., Tel. 22.
Villa Atuel. — Día y noche: "Tonn".
San Rafael. — Día y noche: "Huerta", Av. Hipólito Yrigoyen 25, Tel. 22200; "Libertad", Av. Balloffet esquina Cabildo, Tel. 22269.
General Alvear. — Día y noche: "Avenida", Alvear Oeste 16, Tel. 2787.
Malargüe. — Día y noche: "San Antonio", San Martín 530, Tel. 47.

PROVINCIA DE SAN JUAN

Capital. — Hasta las 24: "Santa María", Victoria 301 Rawson; "Patín", Rivadavia 89 Oeste, Tel. 23587; "Universal", Av. Rawson 475 Sur, Tel. 27408; "Rosello", Abraham Tapia 475 Sur, Tel. 29262. Día y noche: "González", Bartolomé Mitre 136 Oeste, Tel. 23043; "Montenegro", San Martín 3561 Oeste, Tel. 23562; "Del Sur", Mendoza 702 Villa Fleury, Tel. 27435; "Corona", Mendoza 498 Norte, Tel. 221996; "Modelo", Mendoza 605 Sur, Tel. 23410.
Pocito. — Día y noche: "De Luján", Ingeniero M. Zalazar s|n., Tel. 69.
Caucete. — Día y noche: "López", Diagonal Sarmiento 898, Tel. 61070.
25 de Mayo. — Día y noche: "Balmaceda".
Jáchal. — Día y noche: "Del Pueblo".

PROVINCIA DE SAN LUIS

Capital. — Día y noche: "Lourdes", Pringles 949, Tel. 4553; "Avenida", Pedernera 1247, Tel. 3440; "Santa Rita", 9 de Julio y Chacabuco, Tel. 3648.

SELECCIONADOS DE LA 2ª FECHA

Rafael Giardini

TITULAR

Camargo (Palmira)

Giardini (Huracán) — Marlia (Argentino) — Meyer (Palmira) — Alvaro (Indep.)

Carlovich (Indep) — Lucero (Gllén.) — Galeassi (Maipú)

Palavecino (Indep.) — Sosa (Gllén.) — Monárdez (S. Martín)

SUPLENTE

Tamagnone (S. Martín)

Millán (Indep.) — G. Molina (Palmira) — Negrete (Boca) — R. García (Argentino)

Astrada (S. Martín) — Fuentes (Palmira) — Siudmak (Boca)

Morán (Huracán) — Salguero (Gimnasia) — Lugo (Indep.)

Francisco Monárdez

Automovilismo

Una vista de uno de los nuevos trazados que se inaugurarán próximamente en el autódromo "General San Martín". Los trabajos están prácticamente terminados.

El 2 de mayo harán el gran premio "Vendimia"

Intensa actividad viene desarrollando la directiva del Automóvil Club Mendoza, en la organización del "30º Gran Premio Vendimia". La competencia mecánica se realizará el próximo 2 de mayo y comprenderá pruebas de mecánica nacional en sus clases "A" y "B". En ambas categorías, los pilotos podrán acumular puntos para el respectivo escalafón; además se contará con la participación de volantes de la vecina República de Chile.

No se descarta la posibilidad de que, para esta tradicional competencia, pilotos argentinos se presenten con máquinas

Tras un trabajo sin treguas, llevado a cabo por directivos del Automóvil Club Mendoza, con Antonio Díaz Constantini a la cabeza y contando con el apoyo de Vialidad Provincial, las obras del nuevo circuito están legando a su parte final.

El nuevo recorrido, destinado a pruebas para maquinas de menor cilindrada comprende un recorrido de 1.500 metros y permite que el autodrómo General San Martín, cuente con cinco circuitos, habilitada ya, la segunda variante de 3.500 metros.

tará con el escenario adecuado para la realización de pruebas automovilísticas, motociclísticas y también para ciclismo. Por otra parte los accesos 1 y 2 al autodrómo, se encuentran en la faz final de su pavimentación, dotando de mayor comodidad a los aficionados, a la vez que significa un adelanto turístico a la zona Papagallos - El Challao.

Inscripción

En lo que hace a la concreción del "30º Gran Premio Vendimia", el Automóvil Club Mendoza, inició la inscripción

Novedades del fútbol

Trueque: ¿Giardini por Spitalieri e Ibañez?

Hoy podría haber novedades sobre el anunciado trueque entre Independiente Rivadavia y Huracán Las Heras. Como se sabe, Rafael Giardini podría pasar al once "Azul", mientras Spitalieri y Eusebio Ibáñez irían al "Globito". Se informó, en ambos clubes, que las conversaciones continúan y que se espera una definición. También Deportivo Goudge, de San Rafael, quiere a Spitalieri.

Reaparece Cruz

Frente a Huracán Las Heras se producirá en Andes Talleres la esperada reaparición de Roque Cruz, que cumplió los dos partidos de suspensión que tenía del año pasado. Siguen las tratativas con el sanjuanino Giménez, de Atlético - Aberastain-Pocito de San Juan.

El Víctor en Mendoza

Tras su paso por Atlético Tesorieri de La Rioja, retornó a Mendoza Víctor Antonio Legrotaglie. Víctor finalizó su contrato, ya que estuvo a préstamo en Tesorieri por el Regional. Allí jugó con gran éxito y alcanzó el reconocimiento del público riojano. Para mantenerse en estado comenzó a practicar en Gimnasia y Esgrima.

La lesión de Vicino

La lesión que sufrió el sábado Francisco José Vicino fue esguince de tobillo en el pie derecho. Se le colocó una bota de yeso y permanecerá inactivo por espacio de 15 a 20 días. Una sensible baja para el "Lobo". Se cree que frente a Luján su puesto lo ocupará Badia.

También Oscar Gómez

Otro retorno que se anuncia en Andes Talleres es el de Oscar Gómez, el buen defensor que no actuó frente a Argentino por encontrarse lesionado.